京城日報
夕刊
編輯兼發行人 見島吉治　印刷人 小川三之介
發行所 京城府太平通一丁目 合資會社京城日報社
八月二十一日（金）

玉延井酢
香味第一
五合壜一本に制茶進呈
發賣元 宮崎酒造店
各地酒店にあり

四相會議

國策に關して 四相間の意見一致

移民、海運國策を軍部兩相が力説

更に速かに決定を督促

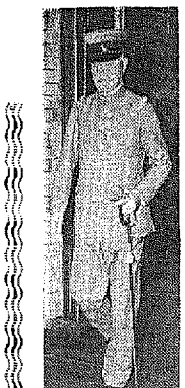
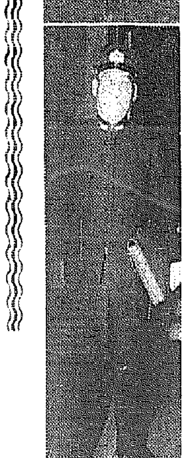

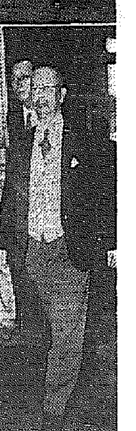

【東京電話】第二次四相會議は二十一日午前十時十分首相官邸に開會、廣田首相、馬場藏相、寺內陸相、永野海相參集し、先づ馬場藏相より前回の四相會議後各省大臣及廣田首相と協議した結果大體の諒解を得た國策項目を説明諒解を求めたに對し寺內陸相より

拓務省から提出してゐる滿洲移民は國策として決定實施する必要がある

旨力説、次いで永野海相は

燃料國策、海運國策電力國策は是非實現したい、燃料電力は國策として採用されてゐるからよいが、海運も國策として採用すべきである

とて熱心に力説、次いで廣田首相馬場藏相も兩相の主張に共鳴した、次いで寺內陸相より首相、藏相は國策決定のために

苦心されてゐることは諒とするも、現內閣は庶政革新斷行を聲明されたのであるから、速かに國策の決定を爲し之が實現に邁進すべきである

とて國策決定を督促、永野海相よりも同樣意見あり國策に關しては四相間に全く意見一致したので、四相會議の結果に基づき馬場藏相は關係各省大臣との間に折衝を重ねることゝし、次いで國防豫算の問題について〳〵熱心なる意見の交換を行ひ、廣田首相、馬場藏相より財政の現狀を説明した上

速かに國策決定を爲して之が實現を圖りたいが、之に就ては財政の實情に鑑み陸海兩相は充分協力され、國策遂行と豫算案の圓滿成立に御協力願ひたい

と陸海兩相の協力を求め、同十一時二十分散會した（寫眞向つて上から廣田首相、馬場藏相、後より寺內陸相、永野海相）

定例閣議

【東京電話】二十一日の定例閣議は午前九時四十五分首相官邸に開會、廣田首相以下全閣僚出席、重要國策については四相會議その他の側面的工作に讓つてゐるため本日の閣議には附議する重要案件なく、永野海相より九月中旬施行される聯合艦隊の演習に各閣僚の見學を慫慂し、雜談の後同十時十分散會した、なほ首相、藏相、陸、海相は居殘つて國策決定工作の第二次重要協議に入つた

閣議決定事項【東京電話】

一、內務部內臨時職員令中改正の件
一、衛生試驗所官制中改正の件
一、國立癩療養所令中改正の件
一、臺灣都市計畫令制定の件（律令案）
一、臺灣都市計畫關係民法等特例制定の件
一、人事
東京商科大學教授 渡邊大輔　陞敍高等官二等
鐵道局參事兼鐵道書記官 橫田貞祐
鐵道監察官 正五位勳三等 原邦道　日滿經濟共同委員會に於ける帝國委員被仰付

藏陸海三相語る

馬場藏相談

【東京電話】總理と會つた結果採用すべき項目は略々決定したから來週中に國策閣議を開き得ることになるだらう、どの項目を採擇することにしたかどうかは未だ話は出來ない、今明日中に二、三の大臣とも會つて話を聞いて見たいと思つてゐる、陸海軍大臣と會見したがこれは國防費の問題のことではなく國策案全般の取扱ひに關したことである

寺內陸相談

【東京電話】今日の四相會議の內容については何事も言へないが、國策については圓滑に進行し四相の間で意見の一致を見たのであるから更に四相會議を開く必要はあるまいと思ふ

永野海相談

【東京電話】永野海相は四相會議散會後左の如く語る

國防費と財政問題に關して話があつたかどうかその內容については何もいへない、今日はまあアウトラインだけを話したのであるが今後も引續き話し合ふことにならう、重要國策については話さなかつたが、海軍としては燃料國策、海運國策がこの際急施されなければならぬと確信してゐるから國策の實行を要望するのは勿論である、

電力國策 に對しては今意見を云へないが現制度下において利益を得てゐる者が反對するのは當然である、廣田內閣は庶政の一新を聲明したのだから敢然すべきはどん〳〵やらねばならぬ、しかし自分の理想のものはその實行に當つては六十、七十の所で辛棒しなければならぬものもあらうと思ふ

電力國營案を 統制案と改稱

國策採用に意見一致

【東京電話】廣田首相は電力國營案に關する遞信省案に對して電力業者が極力反對して居るのみならず、閣內にも反對意見あるため遞信省と愼重協議を重ねた結果電力國營案といふ名稱を「電力統制案」に改めて國策に採用し、實行項目については各方面の意見を斟酌する必要ありといふに意見一致を見、四相會議の諒解を得たので首相は二十一日の四相會議後賴母木遞相と會見、電力國營案を電力統制案として國策に採用するが、細目については具體案を提出されたいとの意見を述べ、賴母木遞相から近く遞信省の實行細目の提出を俟つて首相藏相の間に研究した上賴母木遞相と折衝決定することゝなつた

賴母木遞相談

【東京電話】今日四相會議の後で廣田首相と會見、電力國營案を電力統制案とすると云ふ話であつた、而して前に閣議に提出したのは大綱であつて細目を欠く所もあつた故近く細目を決定して廣田首相の手許に提出する考へである

國策決定を急ぐため 閣僚個別的に協議

【東京電話】政府は國策決定を急ぐため閣僚間に個別的に協議を遂げることになり、二十一日の閣議に先立ち馬場藏相は前田鐵相と會見、國策の準備工作の狀勢を詳細説明し、鐵道省よりの資金繰入れ問題についても懇談を遂げ一方廣田首相は小川、有田兩相と個別に國策に就き協議を遂げた

閣議に先立ち 首藏兩相協議

【東京電話】馬場藏相は廿一日の閣議に先立ち午前八時四十分首相官邸に廣田首相を訪問し、前日に引續き國策に國防費に對する態度につき重要協議をなし四相會議に於ける方針を整備して閣議に臨んだ

寺內小川兩相原料 國策に就き協議

【東京電話】寺內陸相は小川商相と二十一日の閣議散會後首相官邸に居殘り、原料國策に人造纖維問題につき協議を遂げた

產業試驗施設擴充費 國策中に附加

調査局獨自の提案

【東京電話】各省提出の重要國策中近く開催の國策閣議において取上げるべき項目は大體既報の如くであるが、右の外に內閣調査局において目下に調査局獨自の提案として產業試驗施設擴充費なる一項目を附加し、內閣三長官の下詮衡を終へたので他の諸案と共に重要國策の一つとして提出するに決定した

大野政務總監 大阪で語る

【大阪特電】大野政務總監は廿日桃山御陵參拜後天谷秘書官を伴ひ午後四時自動車で來阪、新大阪ホテルに入つたが同六時から大阪實業家堀啓次郞、野村徳七、家宅亀吉、築池義三郞氏等卅餘名を同ホテルに招き就任の挨拶を兼ね朝鮮統治、特に內鮮事業懇談に關して援助を求めるところあり、一泊の上廿一日午前十時四十分安井知事、今井師團長外官民多數の見送りをうけ大阪驛赴任の途についた、同總監は大阪で（今井田前總監は十七日東京引…）

安井知事ら大安へ

廿二日午後三時十分着任する大野政務總監出迎へのため安井京畿道知事、下村警察部長は大安まで出ゆくことになつた

アマゾナス州の 土地利權 賦與は無効

三委員會の共同報告

【リオデジヤネイロ廿日同盟】ブラジル上院國家安全委員會、憲法委員會、財政委員會は日本人經營のアマゾニア產業株式會社の土地利權につき前後數ヶ月に亘り愼重審議の結果、同社に對するアマゾナス州の土地利權賦與は無効であるとの結論に到達し、廿日三委員會の共同報告書を上院本會議に提出した、報告書要旨次の通り

一、アマゾナス州政府は一九二〇年日本人粟津金六氏等に對し百萬ヘクタールの土地利權を賦與したが、右利權賦與はブラジル共和國の安全と相容れない

一、共和國憲法百三十條には一萬ヘクタール以上の土地權賦與については、各々の場合について上院の許可を必要とする旨の規定があるが、アマゾナス州政府の處置は以上憲法の條項に相反し且つ權限を越えて居るが故に無効である

上院本會議は委員會の報告に基き本問題を愈よ表決に附する豫定であるが、上院の大部分は委員會の報告を支持するに傾いてゐる

諾丁芬各國は 不干涉案支持

【コペンハーゲン二十日同盟】スペイン內亂を繞る國際政局の危機を前にノールウエー、デンマーク、フインランド各國外相はコペンハーゲンに會同對策を協議したが、廿日に至り全會一致フランス政府の不干涉案を支持するに決定した

汎歐洲聯盟會長 居中調停

【ウイン二十日同盟】汎歐洲聯盟會長クーデンホーヴエ、カレルギ伯は遂に居中調停に乘出し、二十日スペイン大統領アザニア氏、首相ヒラール氏及び革命軍最高司令官ラ將軍、革命國防委員長カベネラス將軍に次の如く提言した

一、內亂の參加を防止するため政府軍、革命軍に對し和平解決を勸告する
一、和平交涉開始の前提條件として兩軍は即時休戰されたい

伊、徵募兵の 除隊延期

【ローマ二十日同盟】イタリー政府當局はスペイン內亂その他歐洲政局の現狀に鑑み、一九一三年徵募兵の除隊を無期延期する旨發表した、なほ陸海空各軍にも全部適用されるものである

蘇聯ラヂオ 宣傳を指導

【ベルリン廿日同盟】バルセロナからベルリンに達した報道によるとソヴエート政府はバルセロナ短波無線放送局に技師その他器材を送り、直接人民戰線派のラヂオ宣傳を指導しつゝあり十九日には同放送局は公然と反ファッショ放送を放つてゐるといふ

電力國營原案 閣內にも反對

商相が折衷案作成か

【東京電話】電力國營案に對しては財界初め閣內にも反對意見があるため二十一日の四相會議散會後の食堂に於ても前田鐵相より財界方面の意見紹介あり、永田拓相よりも大阪財界の反對意見の説明があつたが、遞信省原案をその儘採用する場合は閣內にも相當の反對論が起る模樣であるので首相藏相間で愼重考慮してゐるが、一部閣僚の間では賴母木遞相が强硬に遞信省案を固執してゐる關係上、小川商相でも起つて遞相と折衝し折衷案を作成協調を圖るのではないかと見る向もあるのは注目されて（ゐる）

南總督 二十六日午後三時十分着任

南總督は二十三日午前九時東京驛發途中伊勢、橿原神宮、桃山御陵に參拜京都に於て事務引繼を終へ、大阪に一泊の上二十六日午前六時釜山上陸、二十六日午後三時十分京城驛着列車で着任することとなつたが、本府局長代表として林財務局長、警備として田中警務局長が下關まで出迎へることゝなつた尚一行は南總督夫妻に令孃、東京まで出迎へた新貝人事課長、石內屬が隨行することゝなつた

赤外線

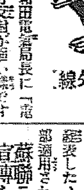

遞信省の大和田電氣局長に「電力國營は大分反對が强い樣ですね」と水を向ければ
「あんなもの、ひげが氣になびいて動いてゐるやうなもんさ」
と妙なことをいふ、顏を見直すと
「分らんかね、會社はいはゞひげだ、我々はひげを剃る剃刀を砥いでゐるんだ、ひげを剃るに何もひげに相談する必要はあるまい、あくまで砥いで居ればいゝさ」

事前工作順調に進み 來週中に國策閣議

【東京電話】政府の國策決定の事前工作はその後極めて順調に進み二十日廣田首相邸に於ける首相、藏相の會談において國防費稅制改革を除く十一項目の採擇を決定し、二十一日四相會議散會後においても首相及び藏相を中心に閣僚との間にこれら國策の實現方策について個別的折衝が行はれた、即ちまづ前田鐵相、首相、藏相との間に從來の折衝經過に照して今後の方策に關し協議を遂げ寺內陸相及び前田鐵相、首相及び小川商相、有田外相等會談し、閣議後に更に寺內陸相及び小川商相は人造纖維問題について、又廣田首相及び馬場藏相は電力國策案の具體的取扱ひについて大綱協議を遂げ、政府の決定方針に從ひ今後の方式を打合せた、更に第二次四相會議で別項の如き國策項目を承認決定するに至つたので藏相はこゝ一兩日に再び二、三の閣僚と個別的に協議を纏めたのちいよいよ來週中にも國策閣議を開催する運びに至つた

日濠會商再開を熱望

濠洲當業者が

【東京電話】濠洲政府は羊毛の出廻りを目前に控へ日本政府との通商會商の再開に焦慮してゐるが、羊毛業者、牧畜業者も通商の再開を熱望しつゝあり、二十日南濠洲共同委員會に於て左の聲明書を發表し、問題解決の促進方を要求した

政府は如何なる對策に依つて日本政府と折衝し問題の解決に當らんとするか不明であるが、吾々當業者としては濠洲政府が必ず英濠產業保護政策を放棄せずして、日濠双方にとつて合理的な對策を施す事を確信する

關東軍顧問に小平經濟更生部長

【東京電話】農林省より關東軍顧問として推薦せられる局長級の人物については島田農相の手許で詮衡中であつたが、この程關東軍の希望通り經濟更生部長小平權一氏を推す事に決定、同氏は九月中旬渡滿する豫定であるが、滿洲國の農地制度制定、北滿開拓事業關體施設及び移民計畫等重大問題があるので、二ヶ年或は三ヶ年在任これ等の問題を纏める筈であるが、本省においても經濟更生事業は同氏を中心として進行してゐるため兼務のまゝ渡滿となる模樣である

人

◇佐藤憲三郎氏（專賣局技師）管下水害地視察並に慰問の爲廿一日午後三時京城發江原、忠北兩道へ出張二十八日歸任の豫定

◇田邊多聞氏（鐵道局副參事）轉任挨拶のため廿日來社

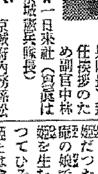

◇城倉義衞大佐（京城憲兵隊長）新任挨拶のため副官中林中尉帶同、廿一日來社（寫眞は來社の城倉京城憲兵隊長）

◇松尾書記夫人　京城府內務係長松尾書記夫人は廿一日午前九時死去、葬儀は明二十二日午後四時西本願寺に於て執行

天地玄黃

長らく打ちはやしましたる國策項目も、どうやら、あらまし決定したさうな

◇

そこで落ちこぼれの國策を、國策としやらか、新規要求としやうかと閣僚は寄つてござるさうな

◇

羊頭をかゝげやうと、正直に狗肉と看板をかゝげやうと、估る狗肉に相違はござらぬ

◇

北支に經濟提携の第一歩を踏み出す、百歩の第一歩たれ、千歩の第一歩たれ

紀州殿模樣（21）

邦枝完二作　神保朋世畫

媚藥（十）

（こゝで作者は讀者のために、この蜻蛉のやうに痩せ細つた姫が、如何なる身分の人であるかを極內密に傳へておかなければなるまいと思ふ。——もしもこれが德川時代であつたなら、作者たる私の首はその場で飛んでしまふのであるが、有難い至公文化の御代にあつては、左樣な懸念は一切捨てゝこの祕密を打ち明け得ることの嬉しさ。讀者もまた京城日報の購讀者であればこそ、この祕密を聞き得るのだが。——）

姫は近姫と云つて九代將軍家重の長女に生れた。御承知の通り家重は吉宗の第一子であつて、赤坂の邸に生れ幼名を長福と云つたが、吉宗が宗家を繼ぐに及んで二の丸に迎へられ、八代が六十八歲で殁後直ちに本丸に移つて將軍の職に就いた。

太宰春臺が「太子歩らして內に多し」と云つた如く、家重は十三歲の時その腰元に手をつけてまづ第一女を生ませた、それがこの近姫だつた。近姫の母は町醫者山田玄の娘で名をお牧と云つたが、近姫を生むと共に重臣の計らひによつてひそかに暇を取らせられ、近姫とは會ふことさへも許されず、悶々の日を送つてゐるうちに、つひに十九の若さで病死の運命を辿つた。

家重が京都から比宮を御台所に迎へまゐらせるについて、近姫の邸があることはこの上もない邪魔になつたのであらう。八歲の時、女中數名と乳母若代とをつけて、上野寬永寺の堂下にある今の屋敷へひそかに移してしまつたのであつた。

三年五年と歲月は夢の如くに去つた。そして近姫が十七歲の時、乳母の若代はふとした風邪がもとで近姫の身の上を案じながら、世を異にした。それを知つて、我れから進んで近姫に近着いたのは大奥の中老采村だつた。

三百石の旗本小宮山又七郎の次女に生れて、才色旅に勝れてゐた采村は、おのが勢力を張るために、近姫を手中に入れておくことが唯一の道であることを知つて遠くもこの邸に出たのであつたが、前は違はず、その勢力は老女を凌ぐまでに大きくなつて行つた。

采村は事ある毎に代參その他にかこつけては、近姫の邸を訪ねたと同時に、姫の常人と變つた性癖を熟知して、あらゆる獵奇の出來事を夢から現へ、現から夢へ移しては、近姫の歡心を買ふことを忘れなかつた。

近姫の獵奇心は日に月に深くなると共に、體は日毎に痩せ衰へて、今は蜻蛉よりも細い姿になつてしまつたが、しかも細れば細る程奇を好む心は益々旺んになつて、今はさすがの采村さへたじ〳〵とせずにはゐられないことも屢々だつた。

けふしもひそかに竹橋御門を脫け出した采村は、かねて長崎所に待たせておいた仲間一人を供に連れると、殊更町醫者を拾つて姫の屋敷を訪ねようと、大名小路まで乘付けた途中計らず助けた若者が、かくも美しい肌の持主であらうとは、まつたく想ひも掛けぬことだけに、姫の喜びはもとよりのこと、おのれもまたこの上もない面目を施したやうな氣がして、今や雪洞の下に蹲まつた庄吉を、吸ひ着けられたやうに見守つてゐたのだつた。

もとより、さうしたいきさつを知る筈のない庄吉は、危いところを救はれて、その上取られた金子の三十兩を惠んでくれるといふ有難さに、夢に夢見る心地でこの屋敷へ連れて來られたのであつたが、玄關を這入るが否や、まつたく異なつて行く世界に、今ははやあたりを見廻す力さへもなく、ただ身を竦めてゐたその時、姫のいひつけと共に伊助と呼ぶ劍書師の手で押へられた口許の苦しさ。あつと叫ぶ間もなく、いつか身は谷底へ引摺り込まれて行くやうな心地がして、次第に意識は不明になつて行つた。

にやりと笑つた姫と采村の眼には深い企らみが閃めいた。

婦人科專門博士のお話

東京木村病院長 醫學博士 木村仁

梅雨から暑さにかけて一番辛いのは、多量に帶下が流れ出て汗と混り股が爛れて痛痒く、惡臭が鼻する事と御腰が冷え、內股の痛みが增すので顏は土色に艶がなくなる。左樣な時內部で菌が繁殖して流れ出たり治らぬため、一層爛れ腫れだらけて煩悶が一層酷くなる。坐藥を入れた爲め、微菌が奥へ入り込んで子宮病が惡化し、痛みの爲めに病院へ來る患者がこれから多いから特に注意をして頂き度いものです。

ワセトン球は、私の病院の患者に實驗しても自宅で一人で使はせても成績は頗るよく、流れ出ず痛みの止るが早く、ベト附かぬからさつぱりして後始末の面倒もなく、效果は普通の坐藥に見られぬ確さで大きな成功を得る事が出來る。

帝大病院婦人科使用 ワセトン球

ありふれた 坐藥や 內服藥での 失敗もあつさり解決します

新發明ワセトン球は、中へ入れて八分で少しの滓も殘らず完全に溶け、グン〳〵內部へ滲み込むので少しも流れ出る不快なく、帶下をとめ、黴菌を殺し、神經を和らげ、引吊筋をほぐして腰腹の痛みをとるになくてならぬ貴重な强い多くの藥が一面に行き亘つて、ありふれた婦人藥では出來ぬ眞の專門的治療が簡單に、人に知れずに出來ます。婦人病は淋毒のが多い爲ホルモン等は自然飲んで殺菌が出來ず、固めた坐藥は藥も偏り完全にとけるのではなく、菌の刺戟で痛み痛んで帶下が增す不合理を避け

重症でも一日一回、輕症なら二回に一回で充分効く本劑で一刻も早く治療し、一日も早く美しい女性美を取り戻して下さい。

安い藥價　充分治療しても知れたもので十六日分七十錢十二日分一圓卅錢廿四日分二圓卅錢卅六日分三圓四十錢。送料各十五錢。病院用百四十四日分十二圓も素人におわけします。

ワセトン球と名指してお求めになり代用藥をお買ひにならぬ樣御注意品切れの時はハガキで「何日分送れ」と左記總代理店へお申出しになれば代金引換で急送す。

無代で進呈　婦人病大家醫學博士河合昭策先生著・女性の新生理學・を全部いた方へ差上げます。品切れぬ內至急下記總代理店へ御申込み下さい

御註文の時は 有名藥店で「帝大病院使用ワセトン球」

東京市芝區通新町十三　總代理店 河原商店　振替東京三五〇　電話三田（45）一六八六

永く苦しい 帶下も…… 內股引吊痛も共に……

帝國大學病院婦人科御使用の新發明療法を素人も使へる

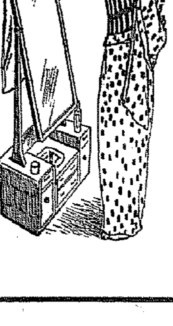

葉山ゆきの

御親切にお尋ね下さいまして有難う御座います。今頃はピン〳〵して家業を勵いて忙がしく途々御返事が遲れ御許し下さいませ（中略）永い間家庭の不和、家業の衰への原因と云はれた下の病がすつかり治つて、昔にまさる家運の榮えも一途にワセトンの御蔭と厚く御禮申上げます（略）梅雨時には頭痛胸痛がして腰が冷えて腰お腰を二枚もつけたのに、今年は氣分が晴々としてネルのを一枚だけでも冷えず、下り物もなく形が却つて心配するのが滑稽です（略）やれ內服藥、それ坐藥がよいと病人の迷ひであれこれと使つた丈けでも大金でしたが、結局は鼠色の臭ひ帶下がドツとおり下腹腰內股の痛みで體が惡感がする重症になり（略）今思ひ出しても胸がスツとしますのはこしけがだん〳〵薄く色もなくなつて行くにつれて內腿明吊痛みや下腹のつつぱり疼く腰の芯が輕くボカ〳〵と氣持よいトン〳〵拍子です（略）御蔭様で只今妊娠三ケ月で本當に妙理がつきる樣な有難さばかりです。益々御繁昌の程心から御祈りいたします

悪周旋屋跳梁に備へて
警務局が近く罹災地へ通牒
水禍の十道の各家庭を護る

節内十道に亘り水害に罹災地の窮民家族の婦女子の中には一家の生計を助けるため、噴然的に身を賣ずる者も殆ど多数あり、これに對して總督府では救濟事業を起し、愛國婦人會も救濟に乗り出すなど、各方面から同情が寄々集まつてゐるが、何分にも罹災地の貧窮が弱いのでこの隙を狙つて京城、釜山、平壌の各都市などでは悪徳周旋業者が攻勢の目を盛んで營業を續けてゐる不良周旋屋も「金になるのはこの時だ」とばかりに、水禍で困つてゐる家庭に現れて甘言詐術を用ひて婦女子の誘拐を行つてゐる者も多数あるとの聞き込みもあるので、警務局では近く罹災地、十道警察部に警戒の通知を發し、各家庭に注意を促すと共に罹災民の足もとにつけ込む不良周旋屋を徹底的に取締り、罹災地婦女子を保護することに内定した

撫松縣の匪賊團
空陸より撃退す
縣城内は平穩の模樣

出動日本軍より滿洲守備隊への電報に依れば、去る十六日から撫松縣城を包圍し居たる匪賊團は、同地駐屯の日滿軍警の奮戰と、十八日より關東軍飛行機の爆撃により撃退せられ、城内は目下平穩なるものの如く、該匪團は同縣北方及び東南方約十キロの附近に集結し、再び縣城の襲撃を企圖し居るものゝ如し、現在迄の我が方の損害は左の如し

◇關東軍　戰死下士官一名▲負傷兵二名
◇滿洲國警察　警員戰死一名▲保安官負傷一名

尚ほ詳細は電話不通のため不明である（警務局着報）

頑強な賊
官民の死傷者多し

【新京二十日發】滿洲國撫松縣城蜂起の報が廿日午後十時廿五分新京に着電した――それに依ると撫松縣城內の討伐官憲は一時縣を撤退したが、賊團は縣城を包圍して退却の色がない、各地から急行した救援隊は城內官憲と協力、攻擊中であるが、十八日夜までに官憲側戰死者五名、住民の死傷者七十名を出したこと判明した

ペルメル

旅費を給して
女中養成所へ
身賣防止で愛婦の活動

水害罹災者に對する各方面の救濟事業は着々と進んでゐるが、愛國婦人會朝鮮本部では水害地の窮民家庭の婦女子が生活難に困つて暗黒街に身を賣る者多數ある模様なので、これ等氣の毒な婦女子のため、地方府郡島分會長の推薦によるものに特に旅費全額を補給し、去月下旬開所した愛國婦人會朝鮮本部經營の職業婦女中養成所に入所せしめ、これに對して本府社會課で極力斡旋することになつた

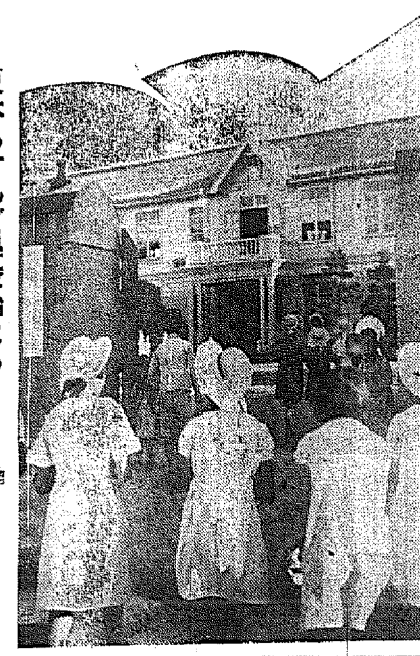

夏休もすんで學校始まる　樂しかつた夏休もすんで、廿一日から各初等學校は二學期が始まる、けふ廿一日は始業式だ、夏休みの宿題を出して校長先生のお話があります――寫眞はけさ鍾路小學校で――

本社ベルリン特派員…名取洋之助撮影

第十一回オリムピック寫眞陳列

八月廿二日より廿四日迄　京城本町二丁目　大澤商會樓上

京城日報社

新府會議員十五名
選擧登錄、有權者數告示さる
九月廿日京城四ヶ所で選擧

京城府では來る九月廿日府行政區域擴張に伴ふ府會議員中部六名、東部、西部、永登浦各三名合計十五名の增員選擧を行ふが、これに先立つて廿一日府會議員選擧登錄有權者數を告示した（單位人）

選擧分會	登錄有權者	內地人	朝鮮人
中部	[illegible]	[illegible]	[illegible]
東部	[illegible]	[illegible]	[illegible]
西部	[illegible]	[illegible]	[illegible]
永登浦	[illegible]	[illegible]	[illegible]
計	[illegible]	[illegible]	[illegible]

昭和十年五月選擧の際は有權者內地人一三、一〇八人、朝鮮人七、三六一人總計二〇、四六九人であつた、なほ前年五月に比較すれば內地人が一、七三七人、朝鮮人一、六八一人何れも增加で總計實に一、七三七人の增加を示してゐる

撃退したが
再度襲來の模樣
撫松の匪賊　平北着報

平北警察部に廿一日達した情報によれば、去る十六日より撫松縣城を包圍してゐた匪賊は同地軍警の砲擊により撃退され、城內は平穩となるも、匪賊は北方及東南方約十キロ附近に集結し、再び縣城襲擊を計畫中の模樣である、なほ右戰鬪で軍警の方には戰死一名、負傷八名を出した

今晩のラヂオ

六時ピアノと童謠（鎔）松井千秋▲六時二五分趣味講座（徳）井上羽城▲青年の夕七時三〇分講演（東）山口祭常▲八時ピッコロとアコーディオン獨奏（東）岩波稔太郎▲八時一五分世界名士の聲（東）▲八時四五分短歌吟詠（大）桐山國太郎▲八時五五分浪花節（東）東家樂燕

イブセンインク

さく夜長谷川町で
賭博の大捕物
斧で抵抗するので遂に亂鬪　支那人廿一名を檢擧

最近京城長谷川町附近で大がゝりな賭博を毎夜開帳してゐるとの聞込みを得た本町署では內偵中、二十日午後十一時卅分長谷川町二〇支那人宋西福方で三十七、八名の支那人が集まつて大賭博を開いてゐるので、刑事、外勤巡査十數名を動員して同家を襲撃したところ斧を揮つて抵抗するので、大亂鬪となり、格鬪の末遂に廿一名を檢擧したが他は逃走した、何れも支那人の賭博常習者で各方面に手配行方捜査中である、なほこの捕物で警官側に二名、支那人側に數名の怪我人を出した模様だが傷は大したことはない、押收した賭錢は百廿九圓八十錢あつた

海軍練習用
飛行場
大分市外に

【大分電話】海軍省では今回大分市外東大分村津留海岸約五十萬坪を練習用飛行場用地として買收することになつた、同地はかねて九州一周飛行開始に伴ふ飛行場候補地として決定してゐたものである

秘密室を設けて
女給を強制風紀を紊す
內需町の食堂手入れ

既報の如く、鍾路署では鍾路街附近に進出し、署員を督勵して各カフェー、バー、飲食店を嚴重內偵の結果、遂にエロの證據があばかれた　京城內需町一七〇日月食堂では定員以上の女給を雇入れて常に風紀を紊してゐるので、鍾路署員が內偵を續けた結果、二十日夜同食堂の女給經營者婦（三）が…を發見、調べた結果、同食堂主は某淑女は女給の定員は三名にも拘らず六名雇入れ、裏には數宿の秘密部屋を設け、女給達をして猥談的に客を變らしめてゐた事實が判つた、係官もびつくり直に營業停止を命ずると共に嚴重取調べ中

拳銃を射ち
金品を強奪

客ちな匪賊の群本十九日午後十一時半頃滿洲國十八道溝渡道口里（咸南厚昌より約一里）の鮮人飲食店吞吐春方に長銃三挺と拳銃四挺を攜帶した系統不明な馬賊七名が現れ『お前の家には子供の出産祝として貰つた金がある筈だ』と拳銃を發射して脅迫し大切にしまつてあつた赤ん坊の産衣代百五十圓と子供の金腕輪一組を無情にも強奪、奧地へ引き揚げ

又も釣錢サギ

京城府內に於ける釣錢詐欺事件頻發に鑑み、各署で犯人捜査中鍾路署に主犯一名を檢擧、共犯逮捕に努めると共に、これが防犯のため各商店に注意を發してゐたが、廿日夜また同樣詐欺が現れた、京城鍾路三の六九八申龍熙店へ廿日夜十二、三歳の少年が貫鐵町新興旅館止宿中の客の使ひだと稱してピジョン五個と釣錢九圓五十錢を持參せよといふので、店員が持つて行くと同旅館前で洋服男が「俺が注文したのだ」と受取り、そのまゝ逃に姿を晦した、鍾路署で犯人は目下捜査中の共犯者の仕業と見み捜査中である

本院　京城堅志町一九三　京城コカ肛門科　電話光化門③二八九八番

けふから廿九日まで
鍾路で交通訓練
取締りと事故防止

最近衆々として起る交通事故に鑑み鍾路署では廿一日から廿九日までを交通安全期間と決め、鍾路署長陣頭に立つて全署員を督勵、交通取締りに努めてゐるが、廿一日から廿六日までは〃訓練〃通行人には一々親切丁寧に交通道德を訓練し、廿七日から廿九日迄の三日間は實行期間として違反者は片つ端から嚴重取締つて交通事故防止に努める事になつた

本劵演舞場
いよいよ着手の段取

京城本劵番では演舞場設立のため昭和六年以來今日まで所屬藝妓の線香代の一部をさいて積立てゝゐたがこの程十萬圓となつたので、この積立てを打ちきり、同時にかねてから大京城劵番の手で進めてゐた演舞場の設計圖が三つの案が出來たので劵番役員に諮つた結果、右三案の中から選ぶことに決定を見、同劵務は本町署に本間署長を訪ひ贊意を得たので近く高野文部人と同道、內地各地の演舞場を視察して後來月上旬から具體的建築にとりかゝることになつた

濁流の漢江から
二つの生命を救ふ
船頭さんの陰德判明

大洪水の眞中、危險を冒して人命を救助した船頭の陰德が廿日被害者の屆け出によつて龍山署に判り係官を感激させてゐるこの感心な船頭さんは京城西氷庫町黃斗月君（三七）だ

去る十三日夜十時頃、渦卷く漢江から救ひを求める聲が聞えた漆のやうな暗闇の濁流中に壞れた役にすがつた二人の男が押し流されてゆく、黃君は家人や友人の制止するのを振り切つて小舟を出し、奔流にもまれ命を賭けて三時間の大活動、一里餘の下流で遂に救ひ上げた救はれた人は春川郡新北面材木商金敬國さん（三）と東氷庫町趙俊極さん（二）の兩名で、正氣を失つてゐたのを黃君は自宅で焚き火して温め手厚い看護で蘇生せしめた、龍山署では直に黃君の表彰手續きをとつた

耐熱行軍

歩兵第七十九聯隊第三中隊では廿日夜から廿五日朝にかけて金浦、江華、傳燈寺、朱安一帶で耐熱行軍中である

松の實キャラメル

不用品整理の會

綠旗聯盟婦人部では今回不用品整理の會を開いて各家庭の不用な和服、洋服、家具等を、安く必要な方に頒つことになつた、來る九月二十七日午前十時から午後三時まで

恩給金融の
實現を圖る

【東京電話】政府は去る第六十四議會に於て恩給法の改正を爲したが、その際衆議院よりの速かに恩給金融の途を講ずべしとの希望條件を附した主旨に鑑み恩給局に於て鋭意之が具體化につき考究中であつたが、愈よ今回恩給局は大藏省預金部と共にこれが實現を圖ることになり、之に要する經費百萬圓を來年度豫算として要求することになつた

我ホッケー
和蘭に惜敗
歐洲での最終戰

【アムステルダム二十日同盟】日本オリムピックチーム對オランダのホッケー戰は、オリムピックスタヂアムで擧行、日本軍は前半開始三十分までに一對一とリードされたが、後半漸く本調子を取戻し三對三の同點と大接戰になつたが、オランダ側に又も引離され結局八對五で日本軍惜敗す

オランダ　8（3―1／5―4）5　日本

なほ日本ホッケーチームは之を最後にヨーロッパでは試合を行はずロンドン、ブラッセル、パリーを見學して歸國する

十四人分の給料盗まる

京城樂園町一四五明月館人力車夫金光豐君（三）は同館車夫十四名分の給料金六十八圓を受取り大切にしまつておいたが、廿一日午前一時頃盗まれたか判らない、鍾路署で犯人捜査中

踏切の事故

廿日午後五時龍山驛構內人里踏切第四五四列車が西江驛通過、第一踏切に差しかゝつた時、六十歳位の朝鮮人男を刎ね飛ばした、龍山鐵道病院で手當、生命には別條ない

廿三日から鐵道野球戰

各地方水害のため延期してゐた鐵道局野球部主催、第三回各事務所對抗野球大會は廿三日から廿五日まで三日間（雨天順延）龍山鐵道球場で擧行することに決定した

盗む

釜山府大新町二七趙順任（元）は七月一日釜山京城篤商町二〇八光商社にゐる處を廿日鍾路署に捕つた、同社の同僚から現金十圓を詐取姿を晦した事判明した

全般天氣豫報（22）

地方	風	天氣
黃海、京畿、忠南北	南東乃至南西風弱く	晴れたり曇つたり
全北、全南	東乃至南東の風弱く	一般には曇りだが時々雨の降る所もある
慶北、慶南	右同	始めは晴後には曇
平南、平北	南東乃至南西風弱く	晴れたり曇つたり
咸南、江原	北東乃至南東風弱く	曇
咸北	右同	右同

仁川の潮時（22）

	午前	午後
滿潮	[illegible]	[illegible]
干潮	[illegible]	[illegible]

廿一日朝の概況

高氣壓は千島から本邦東岸に通過し、內地は一般に晴或は曇天で日本海中部の低氣壓の爲め北海道西部、朝鮮では全州附近に低氣壓があり不連續線を伴つてゐますので南部は一帶に雨大邱では雨量五十七粍に達してゐます、中部以北では仁川地方が晴、平壤が濃霧の外曇り滿洲は其の中部に低氣壓があつて北部は曇天ですが南部は快晴であります、颱風は沖繩の遙か南方にあつて西方に進行してゐます、鮮內の氣溫は平年より何處も二三度の低目殊に京城、大邱、釜山では三四度の低目を示してゐます

京城地方【今晩】晴れたり曇つたり【明日】同じ

仁川地方【今晩】風弱く曇一時晴【明日】風弱く曇一時晴

京城溫度（廿日）最高廿四度　最低十九度六分（廿一日）正午廿五度九分

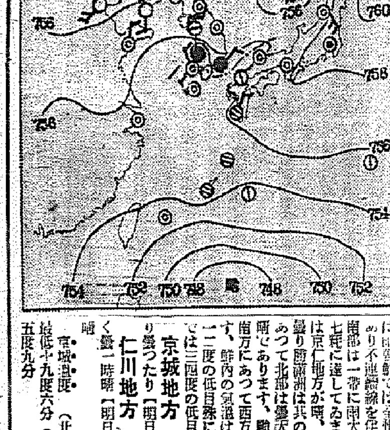

山道內科　京城驛前　電本二一三三

お待兼ねの『のむらのふとん綿』一年一回奉仕大賣出し
極上等　一貫目　四圓
上等　同　參圓六拾錢
中等　同　參圓貳拾錢
自八月二十二日至八月三十一日　十日間
京城北米倉町九十三　わた專門　野村綿店　電話本局三六七四番

不動產賣却公告
一、京城府本洞町所在　林野七筆　此面積七町五反五畝
右道有林野六個所ニ分割九月二十三日賣却ス　詳細ハ本道會計課ニ照會セラレタシ
昭和十一年八月十九日　京畿道

次男金巳儀病氣ノ處藥石効無ク昨夜死去致候間此段謹告仕候
追テ明二十二日午後一時卅分旭町鶴岡寺ニ於テ告別式相營可申候
昭和十一年八月二十一日　京城南山町三丁目　中富計太

中富家葬儀御用達　株式會社京城葬儀社　電話本局一五六七・四二四二番

半年一度の決算前
藏ざらへ　廿二日ヨリ廿六日マデ
和洋家具、敷物一掃　一割、二割、三割引　―三階―
二割引品
表付お履物、夏のネクタイ……一階
縞ブロードワイシャツ……一階
子供下衣類全部……一階
ガラス器全部……一階
中形、ジョゼット着尺、モス着尺、新興ボーラ、仕立絹名古屋帶、正絹縫衿、正絹無地衿、帶揚、正絹絽長襦袢、人絹長襦袢、絽男袖、正絹ジョゼット小紋、訪問服、博多單帶……二階
夏ボーラ服……二階
夏物婦人服、夏物ブラウス、男女子供服、男通學服、家庭服……三階
アルバム、ブックエンド、インキスタンド、通學鞄……三階
三割引品
夏物千草及パナマ草履……一階
夏物縞ワイシャツ……一階
絞り中形、訪問服、白絣、明石上布、若柳縮、子供中形、汗除……二階
レインコート全部……二階
コドモ服、パラソル、夏スエーター、扇子、ズボン、サンスーツ、海水着、子供木製玩具全部、ゼンマイセット……三階
半額品
ストローハット全部……一階
訪問服、明石上布、羽二重丸帶……二階
婦人帽子、子供帽子……二階
ヨット、ゼンマイボート、アルコールボート、木製船、木製汽車……三階
はんぱ物
子供肌衣類、夏帽子赤札付……一階
呉服掘り出し品提供……二階
京城　丁子屋

洋服創業七十周年記念
冬服豫約大提供
八月二十日より九月三十日まで
弊店が慶應二年洋服業を創業してより茲に滿七十年。我國洋服界に於ける最古の歷史を誇ると共に其の經營及技術は最新たらん事を常に心掛けて來ましたが幸ひ御得意樣各位の御引立により、名實共に本邦洋服界の最高權威たるを得ました事を感謝致して居ます。就きましては之が謝恩を兼ね冬服豫約の大特價提供を開始致します。品質、技術、價格共に七十年の經驗と謝恩觀念の結晶であります。何卒弊店のこの催に御賛同下され一日も早く御申込下さらん事を御願ひ致します。
豫約特價
モーニングコート（上衣チヨッキ）　特 六十八圓　A 五十八圓　B 四十八圓
縞ズボン　A 二十五圓　B 二十圓
セビロ三揃　特 六十三圓　A 五十八圓　B 五十三圓　C 四十八圓　D 四十三圓
別誂實用服　二十九圓五十錢均一　壹千着大奉仕
地方よりの御用命は丁子屋通信販賣部を御利用下さい。御一報次第見本御送附致します。
京城　丁子屋

暗黑の公州全市に 死の濁流渦巻く
到るところ阿鼻叫喚の巷 山本郡守慘狀を語る

戰慄の一夜

【大田】山本公州郡守は二十日道廳に出頭、公州郡下の水害狀況に就て詳に報告をなした 以下同郡守の話

十四日夜頃から降り出した雨は夕刻から沛然たる豪雨となり公州邑内を貫通する濟民川は刻々增水し一方錦山、公州間の送電線が山崩れのため切斷され、九時すぎには全くの暗黑世界と化した、市民はそのうちに濟民川は遂に氾濫したので、濁流渦巻く中を避難し始めたが何しろ鼻を摘まれても分らぬ眞の闇とて或は負傷し、或は足を亡らして激流に呑まれ或は浸水に怯えながら家財道具を始末するなど文字通り阿鼻叫喚の巷と化し全く筆舌の盡す能はざる狀態であつた、斯くて減水とともに被害調査に着手したが現在判明してゐるものだけでも死亡者九名（内二名は行方不明）家屋流失二戸全潰三十一戸、半潰五十六戸、床上浸水二百七十六戸、床下同七百四十七戸、損害九千五百八十七圓、道路流失九十米、橋梁流失三ケ所といふ慘狀で被害額三十萬圓に達し、更に農作物は畓千八百七十町歩田千百廿一町歩、耕地被害者四千八百六十三人に及び總被害高は三十三萬四千圓の巨額に達し一寸救濟の方策も立たぬくらゐである

腕達者の男 平壤署の手柄

【平壤】十九日午後二時頃府内鍾町市場入口で大同郡古平面西里金麗水（二〇）のポケットから現金一圓二十五錢入りの財布をスリ取つて逃げる男を平壤署員が發見、取押へたがこの男は全北扶安郡生れ住所不定前科三犯沈致潔（二七）といひ本年三月頃來壤、府内の盛り場を徘徊しながらスリを働く一方京義線の列車に出沒して十三件の犯罪を働いたことも自白した、その被害額は七百餘圓に達し餘罪多數ある見込みで引つゞき取調べてゐる

沙里院のボヤ

【沙里院】十九日午後十一時頃殖銀支店横手にある新道場の番人小屋溫突より出火し場所柄だけに一時大混雜を呈したが幸ひ大事に至らず間もなく鎭火した、損害は至極僅少である

草分の古老招き 輝く戰史を聽く
平壤城陷落記念日を前に 昔を偲ぶ座談會

【平壤】來る九月十五日の日淸役平壤城陷落の記念日を迎へるにあたり第卅九旅團司令部では當時の華かな戰史を再檢討するため九月五日午後二時から

松井民治郎、伊勝佐七、夏目國二郎、吉崎信治、三輪仁三郎、内田錄雄、丸山理平、青木造三郎、染谷成章、原田縫策、橋都芳樹、森幸次郎、千葉河

の古老十三氏の平壤、鎭南浦の草分人を招待し座談會を開催することにしたが往時の姿を偲ぶ好適の催しものとして各方面から期待されてゐる

犯人見つけた

【平壤】府内下水口里成蘭圭配達人卅世龍（こ）は去る六月十一日府内新林里管内配達人として雇はれてゐる際、舊代六圓三十錢を集金横領して何れへか出奔したので平壤署では行方を搜査中、偶然咸興署で發見、二十日取押へた

安義競馬日程

【奉天】安義聯合秋季大競馬は來る二十一日から八日間安東の六道溝競馬場で左の日割で開催する

八月廿一日、廿二日、廿三日、廿四日、廿五日、廿六日、廿七日、廿八日、廿九日、卅日、卅一日

社會の冷遇 惡事に戻す 前科者の罪

【釜山】釜山府瀛州町無職前科一犯寅介（三七）は今春釜山刑務所を出所したが前科の前歴があるため到るところで冷遇され就職も出來ないので再び惡の道へ入り府内にて四十餘件、千餘圓の竊盜を働いたことが發覺、十九日釜山署員に逮捕された

腐敗肉中毒 平壤の騷ぎ 原因判明す

【平壤】府内柳町二三李福寶（二〇）方で去る十六日午後六時頃府内黃金町黃金劇場から朝鮮ソバ十三器を注文して食べ中毒になつた事件については平壤府衞生課で中毒原因を嚴密に調査したところ、右は丼を冷藏庫に入れて使はずその儘調理臺に乘せて使つたために腐敗しそれが中毒の原因と判明されたので同署では飯屋の主人を嚴罰處分することになつた

流浪モヒ患 平壤で收容

【平壤】道警察部衞生課では麻藥中毒者の撲滅に努めた結果、昨年末まで道内の患者は一人も發さず治癒し唯再中毒者と新患者の發生を極力防止してゐたところ滿洲方面から新患者が流れ込み何時の間にか十五、六名に達したので近く診療所の門を再び開き中毒者を收容することになつた

映畫を地で行く
オートバイ三勇士の捕物は 意外にも一人組煙草屋强盜

【海州】十九日午前十一時ごろ海州警察官駐在所員が同面水興洞附近を巡察中、自轉車を竊取せんとする擧動不審な男を發見、取調べやうとしたところ狼狽し直ちに自轉車に打乘り逃走したので早速本署に應援を求めて來たので柔道五段の石川巡査部長と宮崎刑事部長とが新興巡査と共にサイドカーを驅つて現場に急行し怪青年の逃走した金津方面に追跡し怪漢の自動車と警察隊のオートバイが映畫で地で行く活劇を演じ同夜午前零時頃漸く碧律郡馬山面冷井里崔龍岩方に潛伏してゐる怪漢を發見し大格闘の逮捕取調べた結果、去る六月二十八日長淵郡長淵面の洋服店より時價三十圓位の洋服一着を竊取した外四件の竊盜を働き八月十九日午前零時半頃には同郡迎面龍南里煙草小賣商崔潤鉉（四七）方に同郡と二人共謀で侵入し女主人とその娘とを脅迫、現金六圓七十錢を强奪逃走した强盜前科一犯の金津郡馬山面温泉里金在鏡（二〇）であることが判明、同人の自供によつて共犯たる金津郡馬山面冷井里元在會（二〇）をも逮捕した海州署三勇士は意外な捕物を獲得して二十日午後一時本署に凱旋し目下兩名とも餘罪多數ある見込で引續き取調中である

横領外交員 郷里で捕る

【大田】永同郡黄澗面金溪里生れ大田本町丸見屋洗濯店外交員李奉來（二〇）は業務横領中であつたが永同に歸宅し居るところを大田署の手配により十九日永同署員に逮捕され廿日大田署に押送された

平壤府議 北鮮視察

【平壤】府會議員の北鮮視察團の一行十三名は廿一日午後一時十五分長林行列車で出發、鎭南浦、元山經由長津江、赴戰江、興南、清津、雄基、羅津等を視察し鮮滿國境地帶において解散、希望者は滿洲國内の間島方面を視察し卅一日歸壤の豫定、なほ府からは衞生課の榮田衞生係長が同伴

上へ下へ大格闘
一稼ぎやつた許りの男と 深夜の街頭で組打ち

【平壤】二十日午前二時ごろ府内鍾路町八八雜貨商鄭大吉（三三）方の店舖に裏戸を破つて賊が侵入し現金三九圓の外、洋服五着、ピジョン三十個、學用品等を盜んで逃走、盜難申告を受けた平壤署では犯人を嚴探中、同三時半頃大風呂敷包みを背負つて府内新町江岸通りをうろつく擧動不審な男を平壤署員が發見、誰何すると件の男は突然風呂敷包みを投げ捨て警官に飛びかゝつて來るので上になり下になつて大格闘の末やつと逮捕、本署に連行して取調べたところ江東郡江東面生れ住所不定李吉俊（二〇）といひ前記鄭大吉方に侵入した賊と判明した

詐欺書士は 執行猶豫

【大田】既報＝本町元司法書士龍寶（こ）こと假名＝の私文書僞造行使詐欺事件は十九日津田裁判長係り檢事代理小川判事立會の下に公判開廷、懲役六ケ月、二年間の執行猶豫（求刑懲役十ケ月）の言渡しがあつた

鼻持ちならぬ 不遜な金組理事
兩班がなんだと面民が激昂 一丸となつて排斥

【平壤】大同郡金祭面民は一丸となつて同面院場金融組合の理事李延晧氏の排斥運動を起し同組合長崔東勳氏は面民を代表して此程道當局を訪問理事の更迭を申請した同理事排斥の原因は

江原道兩班の息子で京城の大學を出た李氏は村中の物識りは自分一人のみと威張つて廻り面民の挨拶仕方が氣に入らないと『兩班の前で何んといふ行ひだ』と老少を問はず怒鳴を飛ばすことを一日の仕事と心得て居り、先頃も同面の某が兩班の自分に對して禮を缺くこと甚しいから禮儀の仕方を敎へてやると稱して散々毆打したこともあつて面民たる我々を馬鹿にするにも程があるといふところから排斥が起つたものであると

佗しき少女に 惠む世の情
學校道具を提げて 連絡船から一人旅

【釜山】十九日夕入港の連絡船から多數の乘客に混つて小學校の讀本、鉛筆、雜記帳などを入れたカバンを肩から提げた十一、二歳の少女がタッタ一人で下船したのを釜山驛前の將官が發見、取調べたところ岡山縣久米郡加美村元朝鮮銀行奉天支店勤務佐藤傳一氏（四三）の長女トシ子さん（一二）でお父さんは六年前肺結核のため辭職し郷里へ引籠つたが最近病狀が昂進したので奉天八幡町五丁目宇川洋服店で働いてゐる母親の元まで行けと下關まで父親に見送られて連絡船へ乘込んだことが判つた、懷中には僅か二圓を持つのみなので釜山署員その他の人々から旅費を惠まれて廿日正午發の列車でお母さんを尋ねて奉天へ向け出發した、下關までわが子を見送つた父親は多分自殺をしたのではないかと薄命な少女のために釜山署では心配してゐる

溺死體漂着

【群山】廿日朝府西濱海岸に朝鮮人男の溺死體が漂着したが外傷もないので多分投身自殺か或は過日の豪雨出水に溺死したものだらうと見られてゐる

足元の危い 府電調査會
山下氏辭任を表明 初會合で方針檢討

【平壤】先の平壤府會で組織された電氣調査委員會は來る廿日午後一時から不公開の第一回委員會を開催することにしたが、同會はただ山下府議にのみとらはれて設置されたる目的の下に設置されたものであるため山下委員の如きは委員會の前途に多くの期待をかけ得ずとし委員辭任の意思を明にしたので同會の動向は相當興味をもたれるに至つた、これがため委員會としては第一回會合に一般委員外府議も加へて今後の方針を決定せんとしてゐる

郡是製糸 罷業解決
廿一日から全員就業す

【大田電話】十八日來罷業中の本町郡是製糸大田工場の爭議は大田署側の嚴重な監視と勸告により十九日朝一總の妥協點を見出し一部就業した、しかるに機業部監督金斗發氏の態度にあきたらずとなし再び默々をこれ罷業したが高臨大田署長の努力と工場側の誠意を認め二十日爾餘分時間を遅れて七、八割方就業し二十一日朝は平常通り全員の就業を見るに至つた

乾畓一萬町歩 出穗期に水なし
平原郡民からSOS

【平壤】平南平原郡は乾畓面積が多く一萬町歩に上つてゐるが昨今で出穗期に至つても水が全くないので趙郡守は十九日道當局を訪れこれが對策を要望した、農務課では近く課員を派遣して被害の狀況を視察した上、土木事業など起し救濟する外はないとの方針をとることにした

【平壤】…町、重町、カーバイト（二罐のみ火災）および倉庫を全燒して五時すぎ鎭火した損害は一千圓程度で同額の火災保險が契約されてゐる

六消防組聯合演習

【沙里院】沙里院、銀波、桂東、鳳山、西鍾、新院の六消防組は二十二日沙里院に集合、來る九月初旬行はるゝ本道内全消防組大演習への參加豫行演習を行なふ豫定である

惠山の强盜團
首魁を逮捕

【惠山鎭】昭和八年以來國境一圓を荒した一味九名の强盜團は捕縛以來所轄の如く首魁を除いて何れも檢擧したがその後首魁端川生れ金夏源（三）の搜査に死力を致した結果この程彼の潛伏地を突きとめ惠山署今野刑事一行の手で間島省和龍縣十三頭溝で逮捕し十八日午後二時惠山へ押送した、金夏源は一味の檢擧が始まるや日本人夫に化けて對岸へ逃げたもので○○運動にも關係あるもの、如く或は意外な副産物があるのではないかとみられ嚴重取調べ中

江華の農振講習

【江華】農村振興運動の再强化を目指して郡では十五、六の兩日同郡廳樓上に郡内の農振運動に携はる指導者數百數十名を集めて講習會を開いた

咸南辭令（十八日附）

巡査部長（咸興）堀内弘
任道警部補命警務課勤務
同（新興）森忠男
任道警部補命元山署勤務
同（京畿）館坂賤信
同（高等）中村岡次郎
任道警部補命高等課勤務
同（北青）坂上誠男
任道警部補命長律署勤務

爽涼 ―― 鎭南浦姉妹島で寫す

廢れ行く日本趣味
人力車夫姿を滿洲に再現 法被に脚袢がけ饅頭笠の お目見得する奉天驛の珍案

【奉天】東洋の交通史を飾つた法被、脚袢がけで饅頭笠をいただいた人力車夫は移り行く時世と共にアスファルトからノックアウトされ僅かに日本のミナト横濱にその姿をとどめて外人連をことなく喜ばしがらせてゐるのみであるが、こゝに眼をつけた奉天驛では、滿洲はヤンチョニーヤ（人力車）全盛時代を誇してゐる折柄ではあり時代に離んでゐる約二百の洋車夫に江戸末期から大東京搖籃時代を風靡したリキシャマンをそのまゝ一齊に法被姿の手甲脚袢に饅頭笠といふ粹なアンチャン姿でお目見得させようとしてゐる

水馬と漕艇 七七聯隊演習

【平壤】步兵七七聯隊では二十日から廿四日まで五日間大同江人道橋下流において水馬と漕艇演習を全隊あげて擧行することになつた

東洋宣教會本部に 絶縁狀を叩きつく
叛旗飜した木浦聖潔教會 幹部を横領で告訴

【木浦】第一聖潔教會では本部たる東洋宣教會幹部の横暴振りに叛旗をひるがへし遂に本部に絶縁狀を叩きつけたが更に聖潔教會執事金正洪氏は東洋宣教會理事李明植、崔錫模、郭載興、李剛および米人許仁守の五氏を横領罪として京城地方法院檢事局に告訴した、告訴理由によると東洋宣教會は每年米國本部から六、七萬圓を布敎費として送金をうけてゐるが右五理事は個人名義で貯金して利子を横領し又全鮮二百餘の支部教會からの献金を横領費消したといふのであり、全鮮數萬の信徒に及ぼす影響甚大とみられその成行によつては一波瀾免れぬ模様

滿洲をわが物顏に 朝鮮西瓜の當り年
お盆の一日で五十噸を消化 食傷氣味の安東縣

【奉天】今年は朝鮮西瓜の當り年で安東邊では食傷して有様である、從來全滿をわがもの顏にのさばつてゐた山東西瓜は朝鮮物に押されて安東などでは朝鮮西瓜が全盛を極め、去る十三日のお盆の一日で安東市場で取引された西瓜は約五十噸、その數二萬二千個であつた、ただもし入荷してをり、豐作により昨年より約二割方安値をとなへてゐるがますます値段は下る一方である、なほ安東市場へ現れる西瓜は朝鮮は木浦、釜山近郷の物が最も多く、京城附近の物も顏を出してゐる

異郷に盛る 郷土色 安東の盆踊

【奉天】安東佛教聯合會（所屬七ケ寺）では滿洲のお盆を郷土色に塗りつぶして踊り抜かうと今年初めての試みとして各寺で每土曜日の夜一般市民に踊台をつけてゐるが來る二十九日（舊暦十三日）夜七時から大和小學校で盛んな踊り會を開くことになつた

大田石油火事の損害 一千圓程度

【大田】十九日午後四時十五分頃本町二丁目日本石油會社石油倉庫（本町二丁目土井深氏管理）はハンダー附けの職人の不注意から出火したが幸ひ在庫品少く石油、揮發

三共 SANKYO

消化酵素の重要性

疾病を治療し、榮養を增進乃至保持する上に、消化酵素が重要なる役割を演じてゐることは、榮養の根幹をなす食物消化の任を持つ胃腸その他の消化器管が多種多樣の消化酵素を分泌する生理學上の事實によつて容易に理解されるところでありませう。

輓近醫學の進步は、疾病と消化酵素の相互關係につき多くの科學的根據を與へて來ました。即ち疾病の或るものは唾液の分泌量が減じ、或るものは膵液中のトリプシン及びリパーゼ作用の減弱などが明にされ、又ビタミンBと含水炭素の新陳代謝とは密接なる關係を持ち、前者の缺乏は脚氣を誘發すると共に、含水炭素の新陳代謝を著しく阻害します。その機構に消化酵素特に澱粉消化酵素の減少が關與してゐる事實の立證されたことなどは其の顯著なものであります。

從つて前述の如く、消化液の分泌や、その質に異常を來す疾患に際し、體外より特別に消化酵素を補給して胃腸その他の消化作用を助成することは極めて合理的な處置と申さねばなりません。

比類なき消化酵素 タカヂアスターゼ

世に消化酵素として知られてゐるものは少くありません。然しその多くは單純なる澱粉消化素であり、蛋白消化素であります。

タカヂアスターゼほど多種多樣（既に發見されたるもの約二十種に上ぼる）の消化酵素を豐富に、且强力なものを保有するものは未だ尙他に類例を見ないのであります。

從つて若し消化酵素の補給を必要とする場合があれば、**タカヂアスターゼ**を用ふることによつて、其の缺陷は充分に滿たされるのであります。

事實**タカヂアスターゼ**は、高峰博士發見以來既に四十年、多數の實驗並に臨牀經驗によりその奏効の顯著なことが確認され就中次の如き場合に賞用されてゐます。

一、消化不良防止の目的に、例へば過食時、運動不足の場合等。

二、消化不良に因する胃腸諸症、例へば急（慢）性胃腸カタル、異常醱酵性下痢又は便秘、胃酸過多症等。

三、消化液の分泌異常あるを認めらるゝ疾患、例へば肺結核、糖尿病、一般有熱性疾患、神經性消化不良、腎―膵―膽囊諸症、神經衰弱等、脚氣には**オリザニン**と併用すること推奨せられます。

粉末―錠劑各種―全國知名藥舖にあり　說明書御申越次第進呈

タカヂアスターゼ 製造發賣元 三共株式會社 東京・室町

ふじんかてい

朝顔ダリヤ桔梗など か弱い切花を ――なが持ちさせて樂しむには

◇垣に咲いた朝顔を、家の中にうつしてたのしまうといふには、つぼみの多くついてゐる蔓をきつてきて、切口に鹽をもみ込み、何でもよろしいから形のよい枯枝をさがしてこれにまきつけ、花瓶にさして御覧なさい、つぎつぎとつぼみが開いてたのしまれます、たゞ水にさしたのでは朝顔はなかなか水をあげません

◇桔梗の水揚げをよくするにも朝顔と同樣切口に鹽をもみこんで金盥のやうな器に横にしてしばらく水につけておいてから花器にうつします

◇艶麗な色と形を以て誇りとするダリヤがまたあつさには弱い花で、もつて歩くうちに憐なくしほれてしまひますが、家にもつて歸つたら番茶一にぎりを一合ばかりのお湯になげこんで煮出した湯に莖の切口を少し漬けてはさみを入れてそのまゝすぐにさしこみます、そしてしばらくおくうちにダリヤはもとの元氣をとりもどします

……絞り色の作り方……霧吹の中に酢を少し入れ、朝顔の花を下向にして花の裏からふきつけると青又は紫色の花は紅ら朱紅色のしぼり染に變り、酢の代りにアムモニヤ水をうすめて赤色の花にふきつけると、青しぼりに變つてゆく、もし霧ふきを使はず、筆につけて俳句や名言又は繪等をかくと、やはりその通りきれいに出るからなほ愉快である

朝顔 絞りや變り色 自由に出來る おもしろい實驗

朝顔にはいろいろ面白い實驗が出來ます、學術研究のもの、少々邪道と見られるものもあるが一應試みるのも興味があるでせう

……花の色の見分け……

朝顔の種をまいて双葉が出たらまづ莖の色をよく注意して御覧なさい、このとき莖の色が不思議にも、やがてさく花の色とおなじでもし赤い莖にしろい筋があれば、赤い花に白い條の入つたのがさく證據です、苗が大きくなると見分けが難しくなるから双葉のうちにしらべてかきとめておくとよいです

……芋の芽に呼接ぎ……

芋の芽の出たときそのそばに朝顔を植ゑ、芋の莖を切つて朝顔に呼接すると、一本の朝顔に朝顔の花と芋の花がさくので一寸ほゝ笑ましい

これは子供にも出來る位だから譯なく出來る

……出品の準備等は……

鉢植の朝顔を夕方までさかせて置くには、そのまま戸棚の中に入れておいて夕方出せばよいが、明日朝からとずるつぼみを、二三日後の朝顔品評會までもたせたいといふやうなときには、井戸の中につるして(なるべく遠くに)おくとよい

……好みの時刻まで……

もし鉢植でなく、庭に植ゑてある朝顔を自分のすきな時刻にさかせるには、讀賣紙でツボミにすつぽりかぶせるサックをつくり表面をあかく裏面をくろくぬりつぶして光線の入らぬやうにして前夜つぼみの上にかぶせておけば、翌日そのサックをとりのぞけるまで決してさかない

……絞りも思ふまゝ……

前日の夕方、つぼみに水彩繪具で自分の思ふ色をつけておくと、翌朝美しい絞りとなつてさくからいさゝか面白い遊び

卸 小賣 ネクタイ專門 京城本町二 三吉支店 電本二九七番

海や山から歸つて 日焼けした女學生の化粧

◇……十代のお嬢さま方は、なるべくなればお白粉等おつけにならず、分らない位のルージュ化粧が夏の終りから秋へかけては特に相應しゆうございます

◇……下地はクリームですと埃がついてお肌が汚たくなりますから、化粧水をお使ひになつた方が賢明です、日焼けを豫防したり治療したりするためには、藥局から過酸化硼砂をお求めになつて、その化粧水の中へ約一パーセント加へてお使ひなさいませ

◇……但し歩く際や瞼毛にはなるべくつかぬやうにしないと多少赤くなる事があります

露出した腕に見にくい濃毛 抜いたって駄目です

×……夏の洋服は、腕をかくすことがありません、それこそ丸出しでして、それ故に腕の美醜は本當に目立ちます

×……と、云つて腕の生毛を脱毛劑などでおとりになる事はおすゝめ出來ません、次第に濃くなつて、よく抜みたい腕の毛となつたなど、嫌な方を見受けるのです

×……ではそういふ濃い毛はどうして美しく見せるやうにする?と申しますと、先づ、よく腕を蒸タオルであたゝめて毛を柔らかくして置き、その上にオキシフルを寫眞のやうに筆でたつぷりと塗ります。そして暫く、そのまゝ夜法します

×……これを毎日なされば毛は赤ちやけて薄くなり目立たなくなるものです、しかし皮膚の弱い方などは、あとでクリームを塗つてお置きになる方がよろしいでせう

内地の都市で流行つてゐる 百日咳 治療に就ての話し【下】

百日咳の痙攣期の最初は、いかなる治療をしても咳は次第に増して來ます、それから次第に少くなつて快復期に入ると共に、咳の數も度も輕くなつて來ます、一日二三回ぐらゐになつてからが、中々なほりにくいものです、從つて發病から全快までは、輕い時でも二三週間、重い時にはその名のごとく百日にも亘ることがあるのです

治 療法はワクチン注射ですが、早いほど効果があります、從つて痙攣期になつてから注射しても、注射したほうがよいのです、注射をしても一時は咳が多くなつて利かぬやうに見えることもありますが、注射した場合としない場合をみると、咳も少く餘病も起らずにすみます、注射は一日置きに六回ぐらゐ注射しますが、場合によつてはもつと多くても効果が早くあります、注射のほかは飲み藥と、新鮮な空氣ぐらゐです

患者のある家庭では、晝も夜も窓をあけ、戸外の空氣を入れるやうにして戴きたいと思ひます

百日咳に關しては、民間藥も色々と出來て誇大な廣告をしてゐる場合もありますが

藥 を飲んで治つたといふのは、快復期へ入つてゐたためであることが多いので、その時期になれば、例へ藥を飲まなくても治つて行くものなのです

この病氣にかかつて、一番こはいのは乳兒で、生後二ケ月位の乳兒だと、かなり死亡率が多いのですそれは肺炎を起すためで、乳兒の百日咳の肺炎は、あらゆる肺炎の中で最もなほりにくいものとされてゐます

豫防法としては、患者のそばへ子供をやらぬことですが、しかしまた百日咳とは分らないうちにそばへよつて行くといふこともありますから、いふべくして行はれ難いのです

流行期で、傳染の危險のある時は、豫防注射をします、しかしこの豫防注射は絶對的な効果を期待されませんし、有効期間も分りませんが、藥を入れる人は一年に三回ぐらゐしなければいけないといつてゐます

と にかく家庭で百日咳が出たら、赤ちゃんは絶對に患者の側から離さねばなりません、大人が感染を持つて行つてうつすことはまづありません、但し大人で普通の風邪だと思つてゐるのが百日咳の輕いのであることもありますから、こんな場合はもちろん危險です

亞米利加のある州では、百日咳の子供には背中に百日咳の札を背負はして外出させるといふ法律があるくらゐです

自分の子が百日咳になつたら、他家の子供さんに傳染させぬやう互に注意していただきたいと思ひます

傳染力はカタル期が一番強く、回復期には輕つてまゐります、しかし、引くやうな咳の出てゐる間は、安心といふわけにはまゐりません

涼・味・料・理

涼味すし のり巻を作るやうに上等の海苔と、すし飯を用意いたします、きすとか、さよりなど輕い魚の皮をはぎ、三枚におろして、薄くはぎ薄鹽をふりかけ、酢の中に浸しおき、キウリも皮をむいて、薄く切り、鹽水に浸し、更に酢をふつておきます。のり巻は普通のよりは細ふとめのものを作るつもりにて、右の魚と、キウリをしんに入れて巻きます。七、八分の厚さに切り、切口を上にむけてガラスの皿に盛りますと、見るからに涼しげた御馳走でございます

桃とバナナの線あへ 天津桃のやうた、果の硬い桃の皮をはぎ一分位のあられに切つておきます。バナナは皮をむいて、一分位に輪切りに(糸で切らないと、切口が果汁にて黒くよごれます)してこの品をまぜて甘酢をかけて置きます

キウリを皮のまゝおろして、矢張り三杯酢をかけておき、前の二品をあへます、色どりの美しい御馳走です

三行知識

ハンカチーフの洗濯

ハンカチーフはそのまゝにして置かずに汚れた所でも石鹸で洗つてよくゆすぎ輕くしぼつてガラスのところか又はタイルのところをきれいに拭いてその上に眞四角にしはをよくのばしてきちんと張つて置きますと、雨降りの時でも翌朝までにはパリッと張つて乾いてをります

―(ミ)―

半巾の洗濯

生花講習 生花、盛花投入の橋本梅月氏は遠藤科の顧問を兼務中で、九月に講習會を行ふ、詳細は京城明治町四ノ三一同氏宛問合せの事

明石精一 新案漫畫合戰 (71)

(ハウケンノマキ)

後藤又兵衛 (101)

大島伯鶴 演　中江正美 畫

これで安堵

所へ、片山勘兵衛が、又一郎を其所へ抱いて來たのを見て、

「ウーム、當細川家へ奉公させたいと言つたは、それであつたか?」

と、才八郎が、言ふと、

「それであつたかとは何だ?これが、拙者の倅である、どうだ。二千石位で丁度よからう」

才八郎ほどの智慧者であつたが、又兵衛のために、一杯喰はされてしまつた。しかし、今更、この話を破談にするわけにも行かない。

相手が後藤又兵衛であるから、才八郎も弱つたが、

「まア仕方がない、一寸待つて與れ……」

と、早速、登城して、越中守の目通りへ出ると、返答如何と待ち構へてゐた越中守が、

「如何致した?彼奴は、何と申したか」

と、訊いた。才八郎が、

「其の後に就きまして、申上げることがございまする」

「ウム、相判つた!又兵衛は、二千石では不承知を申したのであらう」

「イエ、食祿は、二千石にて取極めましてござりまする」

「デハ、他に不承知があるか?」

「又兵衛が、不承知を申した次第ではございません」

「然らば、何等が不承知である」

「實は、御奉公致す後藤の一子が、あまりに年若でござりまして……」

と言ひ澁るさうに、斯う云ふと、越中守が、

「ウム、それは其方が、申さずとも存じて居る。又兵衛の一子とあらば、年若に相違あるまい……とうじや、十七八歳か?」

「今少々年若でございまする」

「然らば十五六であるか?」

「今少し……」

「十二三歳か?何れ年頃になれば無双の豪傑となるであらう」

「未だ、如何やうに相成りますか、その聲は計りかねまする」

「名は何と申すのじや?」

「又一郎と申しまして、當年が、數へ年の二歳にござりまする」

越中守が驚いた。

「ナニ、二歳であると、コレ才八郎。如何に又兵衛の倅なればとて、二歳の小兒を召抱へて何とするか……」

「恐れ入りました。手前も、二歳とは存ぜず御推擧仕りましたが、今更、後悔致しまする、よつて此の儀を又兵衛に申聞け、早速破談に仕らうと存じまして……」

と、言ひかけた時に、越中守が、

「默れ!一度召抱へると申せし以上、破談に致しては彼に笑ひを受けるぞ、よつて、約束どほり二千石にて召抱へろ……」

「はつ、畏まり奉る!」

と恐縮して、才八郎が、越中守の前を退らうとすると、

「待て、待て!才八郎、先づ子供を乳母から探せ」

と、言つたが、大變な奉公人があつたものだ。

其處で、後藤又兵衛は、又一郎を細川家に託して小倉を出立したが、此の又一郎は成長して後、天晴れ又兵衛に似た豪傑となり、後藤外記と名乗つて細川家に忠義を盡した。

やはり瓜の蔓に茄子は生らぬ、所で又兵衛其光、足手纏ひ無くなつて大喜び。

「まづ是にて安心!今が二千石であるから成長の後は大祿を食むであらう」

と、言つた。果して、一萬五千石を領したが、前にも述べた如く、これは、大阪の片桐且元の許にゐたが、後に又兵衛が、大阪の役で戰死する前に、戰場の露となつて相果てた。

美味・滋養 **蜂ブドー酒**

レッテル二枚で……

金四十圓 割引勸業債券・外大景品總當り

一、二、三等はお好みの一品進呈

一等
- 四十圓也割引勸業債券(一等三千圓割増金附廿圓券二枚)
- 卓上ミシン一臺
- 無地縮緬一反
- シルク東コート一着
- 結城紬一反

二等
- 錦紗綸羽織一反
- 小供用自轉車一臺
- 牛皮セピヤ折鞄又は旅行用鞄一個
- 銘仙夜具蒲團地一反
- 電氣柱掛時計一個

三等
- 紅茶セット一揃
- 婦人用晴雨兼用洋傘一本
- 高級置時計一個
- 模様銘仙一反

四等
- 二色シャープペンシル一本

等外
- 體裁優美 鎖付ナイフ一個(正規の應募者全部へ進呈)

規定

蜂ブドー酒の包紙のレッテル又はレッキス(大瓶)の黄色い包紙のレッテルの部分を切抜き二枚を以て一口とし各裏面に住所氏名、及びこの新聞名をハッキリ御記入の上(四錢ごとに三錢切手貼付)封書にて左記へお送り下さい。抽籤に依り當籤者へ景品を進呈いたします。

・抽籤方法 一口毎に抽籤券一枚進呈 一千口一組抽籤番號各組共通 遞信事務官(廣告取次社員)立會嚴正抽籤
・當籤發表 昭和十一年十月一日前後
・レッテル送り先 東京日本橋區 二丁目 蜂ブドー酒本舗 宣傳部

八月末日限り

締切迫る!

●ノーシンをのんだ頭の輕い朝●

りん病 ばい毒
吉田喜松藍製劑
有田ドラッグ

内科 胃腸病 脳神經科
北島醫院
京城本町四丁目一五五
電話本局三三七四番

武田産婦人科病院
新學期 四月・十月 武田産婆學講習所
京城府長谷川町(朝鮮銀行横)
醫學博士 武田正房
電話本局(2)四五四五番・三一七二番

オリムピックが、化粧品にもあったら…。日本を代表して出たいのに…。
パピリオ
新發賣粉白粉(十二色)六十錢

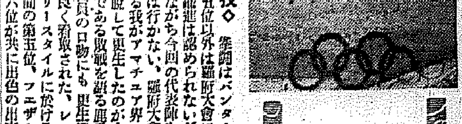

伯林大會の決算
我選手權は陸上二つと水上三つ【下】

◇力技◇　拳鬪はバンタム級橋岡の第五位以外は瑞府大會に比し格別の躍進は認められないが、これはあながち今回の代表陣を責める譯には行かない、瑞府大會以後に於ける我がアマチユア界の中絶状態を脱して更生したのが今回の派遣陣である敗戰を顧る匪毛、阪口兩選手の口吻にも更生第一歩の姿が良く看取された、レスリングはフリースタイルに於けるライト級風間の第五位、フエザー級水谷の第六位が共に出色の出來であつた、オリムピツク・スタイルを取り入れてから僅々三年の歷史を有するのみである我がレスリング界を顧みれば自づと諒解されるところである

◇

◇體操◇　瑞府大會は第四位今回が第九位といふ成績は表面退歩を現はしてゐるかの樣であるが瑞府大會は參加四國の第四位であり、今回は前回の上位國たる米國を凌駕しての第九位なのだから進歩の跡歴然といつて差支へはない

◇ヨツト◇　スター級、モノタイプの兩種目共甚だ香しくなかつた、數へられる敗因の一つに艇購入の失敗があつたことは艇七分、人三分と云はれるヨツト競技であつて見れば誠に同情に堪へない、また機械、勉強の時代である兩種は向後四年の研究に俟つべきであらう

◇

◇馬術◇　綜合競技の劣勢は未だ否み難く希望は瑞府大會で優勝せる大障碍競技であつたが、乘馬七分と云はれる馬術競技にあつて、今回は十分信賴のおける馬匹なく、瑞府の殊勳馬ウラヌス老境を迎つ有樣だつたから、如何に西大尉の異常な進境が介在してもあれ以上の成績は望外と云はねばならなかつた、結果は西大尉が途中病氣で惱まれたが、最終日の大障碍で漸く六位に入つた

◇

さあベルリン大會は終つたのだ今度はホームグラウンドに諸强豪を迎へての大聖戰だ、青年日本は頑張らうぢやないか！

僅かの差で朝鮮負か
鮮滿對抗陸上豫想の會【下】

喜田氏……山根、稲田、金仁の三名でうんと頑張つて滿洲の猪地を四位に落して引分として貰ひたいね

稲田氏……二百米は引分として三段跳は朝鮮の負けだね

木村氏……金子君は強いが對島はたいしたことはないと思ふ、しかし他にまだ居るので六、四の負だと云ひたいのだが引分になれば面白い

喜田氏……これでもまだ十點の差があるよ中距離は米津君の一着は間違ひないね

丹生氏……安達君が頑張つて二位になれぬかな

稲田氏……張君も六〇秒前後で走れるから思つたよりは良い成績を上げるかも知れん

木村氏……然し三、四着が順當と思ひますね三、七の大敗ですね

喜田氏……僕は三着に一名朝鮮から誰かが入るだけで他は駄目と思つたがね一點だけ儲けたね

山本氏……これで得點は

喜田氏……六十八對八十二で朝鮮が負けて居るよ

國崎氏……それや思つたより好成績だハンマーで朝鮮に有利と云ふことだが勝てるではないか

稲田氏……ハンマーに全勝した處で負けだよ

木村氏……そんなことはない全勝したら一、二點勝てるよ

喜田氏……全勝は出來ません、一第二等はとれますね

山本氏……それはとれるね、さうすると八十三、八十七の僅か四點の差となる

稲田氏……豫想だ、少しはよく見て少しでも氣持がいいよ、どうせ負けるぐらいなら豫想だけでも勝ちたいよ

喜田氏……それはそれとして五千は問題なく全勝だね

木村氏……僕もさう思ふね

丹生氏……これで負けたら第二の孫君は出ないよ

國崎氏……マラソンを入れてはどうだね

喜田氏……もとは十哩があつたがその時でも勝てましたね

稲田氏……繼走は負として八四點九一點結局七點の差で負けるか

木村氏……これは一寸よい豫想と思ふね

喜田氏……僕はまだ相當の差で負けると思ふ、近頃の滿洲軍の力はなかなか強い

木村氏……朝鮮はまだ試合數が少ないもつと大きな大會がどんどん行はなければ駄目ですよ、練習でももう少し研究せねば駄目ですよ、內地からよい選手をよぶのもよいが地元の選手の養成が第一ですよ

山本氏……近頃の選手は氣力が足りないと思ふ

喜田氏……來るべきオリムピツクに備へるやう種々考へて居ります何れ案が出來ましたら皆さんに計りたいと思ひます

萩野氏……滿鮮對抗をもつと有意義化したいと思ひますね

稲田氏……來年は老若總出で練習をやるのだね

喜田氏……來年は一つ中距離ぐらいやるかね

國崎氏……まだまだ止めるのは早いよ日本人のこのくせが一番いけない出來るまでやるべしだよ

中等劍道界の猛者
熊本濟々黌來征
廿五日京城の中等軍と戰ふ

全國中等校劍道界に五度覇權を保持する熊本縣濟々黌劍道部は滿洲遠征の途中入城、廿五日午後一時から龍山中學道場で京城府內中等校聯合軍と對戰することになつた、同劍道部には二段三名三段十六名といふ超中等級の猛者を網羅して居り、京城の中等學校を總動員した決戰は見ものであらう

日本棋院 昇段穴手合戰譜（4）

三段　苅部榮三郎　先二先番
二段　坂田榮男

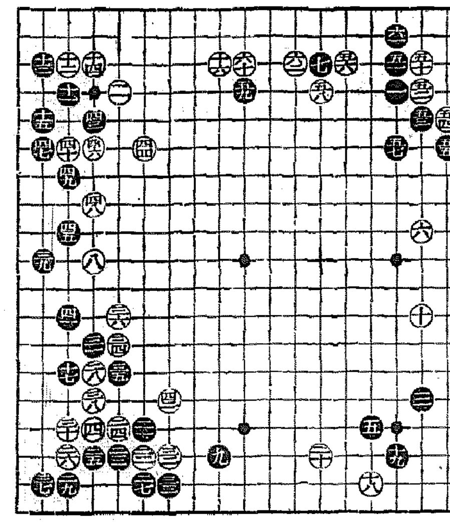

手		(分)	手		(分)
●五一	に三	1	○五二	は四	
●五三	は五		○五四	ろ五	2
●五五	ろ六		○五六	へ三	16
●五七	に六	2	○五八	と四	2
●五九	ぬ四	4	○六〇	ぬ三	30
●六一	に二	1	○六二	ち三	9

(一分以內は切捨)

所要時間（白 五・三四）（黑 二・〇四）

（制限時間各八時間）

對局者の言葉

（白）五六で「は六」を切つて參考圖（甲）の如く運ぶのは、右邊の二間ビラキを重視して來ますので變化を試みたのですが――

（黑）五七は不圖弱氣の態度を採つたのですが、「へ四」と押へる手もあつたやうです

（黑）六一で「ち四」にハネ上げて行くやうな事も考へましたが右上隅を取切つて惡くない自信があつたものですから――

（白）六二と抱へる事になつては相當の分れのやうに思はれました

（甲圖考參）

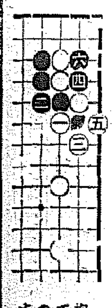

（乙圖考參）

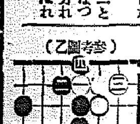

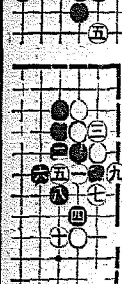

（參考圖 丙）

評解　五段 長谷川章

○白五二で六一にハネ、參考圖（乙）の如く運ぶのが、譜の如く黑五三、五五の二段バネを喫して不利の場合にと否定されるが、たしかに一策として成立する

又白五二で「ろ四」のコスミも一案とされる

○白五六で「は六」の切りは、對局者の示した參考圖（甲）となつても參考圖（丙）となつても、白の有利な歸結とは考へられない

然し譜の白五六のツケが正しい手筋でない事は黑五七で「へ四」に押へられた場合を想定した時に首肯されるであらう

●黑五七は些か弱氣に失する嫌がある、前述の如く「へ四」に押へれば、白五の弱筋を咎むる事が出來たのである

○白六二まで輕妙を顧みるに、黑六一の下りによつて右上隅を確保したもの、白も六二と抱へて上邊に有力の地步を占め、左方面に於ける味方の外壁を活用したものといへる

但し黑「と七」と出る筋のある事は閑却してはならない

映畫・演藝・音樂

新映畫の栞
嫁入前の娘達
〝制服の處女〟の日本版
女ばかりの出演映畫
日活作品

これはドイツ映畫「制服の處女」の日本版ともいふべき作品、卒業への女學校寄宿舍に背景をとり、感傷的でロマンチツクな彼女たちの生活を描く、內容も「制服の處女」によく似てゐる、女ばかりの出演といふ點も同じである

原作脚色は鈴木紀子、監督は吉村操

出演は瀧花久子、澤村貞子、堤眞佐子、花岡小菊等

＝次週廿六日「手柄の銀次」と共に京城寶塚劇場封切＝

軍事記錄映畫
事變記念を迎へる銀幕界

映畫シーズンの幕明く九月は又滿洲事變記念日を迎へるので社會各方面の盛大なる記念祭に對し、映畫界にもそれを記念する記錄映畫軍事映畫等が相當に上映されるが、各社秘藏の映畫を覗いてみると、日活では滿國信夫一行が製作した肅淸國境の記錄映畫「國防全線八千粁」を用意して居り、新興は今回配給權を獲得した東洋發聲製作、山根幹人監督の「戰線に映ゆ」を提供、松竹は特殊映畫部の製作になる滿洲の記錄映畫を封切の手筈で、大都映畫は軍事映畫の封上映ものを提供すべく夫々準備を進めてゐるから中旬の記念祭に前後して銀幕界にも多分の軍國色が濃厚な一段と活氣を呈する譯である

メトロ新陣容

豪華を誇るメトロの新年度監督スター陣が米本社から日本支社へ發表された、エリノア・ボウエルとルイズ・レイナアがスターに昇進してゐる

（監督）リチヤード・ボレスラヴスキイ、クラーレンス・ブラウン、ローランド・ブラウン、ジヨージ・キユーカー、ジヤツク・コンウエイ、シドニイ・フランクリン、トツド・ブロウニング、エドマンド・グウルデイング、ロバート・Z・レオナード、エドウイン・L・マリン、ウオルター・ルウベン、ジヨセフ・サントリイ、ジヨージ・サイツ、エドワード・スローマン、ジヨン・M・スタール、エロル・タガート、リチヤード・ソープ、W・S・ヴアン・ダイク、ウイリアム・ウエルマン、サム・ウツド（スター）ジヨン・バリモア、ライオネル・バリモア、フレデイ・バーソロミユウ、ウオーレス・ビアリイ、ジヤツキー・クーパー、ジヨン・クロフオード、ネルソン・エデイ、クラーク・ゲーブル、グレタ・ガルボ、ジーン・ハーロウ、ヘレン・ヘイス、チヤールス・ロートン、マーナ・ロイ、ジヤネツト・マクドナルド、マルクス兄弟、ロバート・モンゴメリイ、エリノア・ボウエル、ルイズ・レイナア、ウイリアム・ボウエル、シユーマン・ハインク、ノーマ・シアラー、スペンサー・トレシイ前衛スター陣でお馴染のものにはフランチヨツト・トーン、ロバート・テイラー、ロザリンド・ラツセル、ジーン・パーカー、ステワート・アーウイン、モーリン・オサリヴアン等がゐる

オリムピツクニユース
浪花舘、團成社に上映

伯林オリムピツク映畫（朝日世界ニユース）は空路スピード輸送で到着され、京城でも浪花舘と團成社に同時上映され喝采を博してゐる、廿日からは第二報（わが跳躍陣の活躍三段跳の優勝等）が早くも封切られ、後報も續々到着次第封切豫定である

◇オリムピツク・ニユース映畫（朝日世界ニユース、東和商事配給）を封切中の浪花舘

◇何しろ五輪マークの感激さめやらぬ際とて相當人氣を呼び、中にはお父さんお母さんにせがんだらしい小學生等も多く見受けられる

◇ところで、このニユース映畫は一般興行映畫の間に上映されるのでニユースだけが目的でも高い入場料を拂はなければならぬ

◇大衆待望のかうした血の出るやうな貴重な映畫は興行物を同一にせず、安い料金で特別上映の方法をとるべきではあるまいか

◇單獨興行とか、晝と夜の興行の間とか、夜間ハネてから（ミツドナイト・シヨウ）何等かの方法があらうと思ふ

◇將來もあることである、當事者の研究を切望する

映畫檢閱日報（19）

大都・十六夜鴉▲日活・赤道越えて▲同轟部戲馬▲コロムビア・片切符▲マキノ・修羅八荒▲ユナイト・キネバレエの鍵穴

團成社　廿二日封切（四日間）毎日二回十時半一時半（一回興行中）片道切符　情熱のボムバ　絹の泥靴　大阪朝日新聞社特別提供 オリムピツク特報第二報 PCL映畫

京城劇場　東京少女歌劇　近く公演　當地フアンに絶讚的人氣のある東京少女歌劇は今回帝都唯一女子連のジヤズバンド一行帝都レヴユウ界の花形竹內マリ子孃山田芳子孃を迎へ新プロを携へ近日再び京劇に華々と開演致ます

喜樂館　日活　自八月十九日至八月二十五日　護國の母　勘太郎月の唄　花嫁日記

松竹座　修羅八荒　クラツク將軍　男女異相

中央館　新興キネマ　宮本武蔵　櫻の園

若草映畫劇場　十九日より五日間　▲オペラは踊る　▲青春の留息　▲唄の世の中　大人五〇學生小人三〇

朝日座　八月十八日より　漫才王　淺田家朝丸　淺田家日佐芳　納涼大懇格入場料　特等外三十錢均一

浪花館　松竹キネマ　八月十九日より八月二十五日まで　上映時間表　幽靈が死んだら 1,30 3,41 6,50　紅屋蝙蝠 2,11 7,36　黑い旋風 12,37 4,48 9,03　朝日オリンピツクニユース特報 第二報 12,16 4,27 10,36　入場料金 40錢 60錢

京龍館　お夏清十郎　女はなぜ怖い

中西テント　京城府明治町

賓化病院　醫學博士 古城憲治　內科 小兒科 入院隨意 普通病室及傳染病室

辨當と喫茶　明治屋食堂

CAS-16

津々として盡きざる凉味卓上に滿つ！

一等國の一等品

サッポロビール

アサヒビール

朝鮮麥酒株式會社

日魯の あけぼの印 美味 オーロラ印 榮養 キユーピー印 經濟 さけ罐詰

元賣 東京丸ビル 日魯漁業株式會社

製造元 東京丸ビル 株式會社北洋商會

●午後三時の倦怠……ノーシン活用の時●

大阪天王寺のムシクダシ

セメン菓子　岩崎大海堂

ニセモノあり 鳥居印に御注意

蒲燒に照燒に 風味、光澤ともに申分なき 園味淋

西勝造鑑製 新整腸劑 クマリン

宿便排除 常習便祕 乳兒便祕 胃酸過多 胃腸疾患 脂肪過多 に

發賣元 六大製藥研究所 西勝造

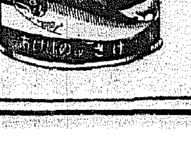

伸びた半島人絹工業 更に一段の飛躍か
生産力十萬梱となつても過剰とならぬ
鐘紡も新に新義州に進出

半島の人絹織物工業は昭和八年朝鮮織物が事業を開始して以來僅に三年有餘の歴史を有するに過ぎぬが、その間朝紡、朝鮮織物等の新規計畫が着々として實現しすでに操業開始せる人絹工場の織機數は千五百臺となり、その十一年度生産豫定數量は三萬二千百十梱、十一年度消費推定數量十一萬四千四百梱に對し二割八分強の生産力を有するとになつた、しかもその他計畫中のものは東拓系の京城染色工場第一期三百十臺のほかに鐘紡は新義州の蘆葦を原料とするパルプを利用して平壤及び大邱に人絹織物工場を新設、朝鮮織物加工の一貫作業を行ふ計畫を樹て半島人絹工業に新局面を展開せんとしてをり人絹工業は急ピッチの躍進を遂げることになつた、此の躍進としては

一、內地の人絹織物は日本輸出染色同業組合聯合會輸出統制を行ふため朝鮮はアウトサイダーとしての有利な地位を占めてゐる

二、朝鮮人の衣服が人絹化しその消費量は巨大なものである

三、內地製品は五分以上の移入税を課せられる

四、勞力が低廉で生産コストが低下される

五、鮮內消費のみでなく對滿輸出にも好地位を占め市場は頗る廣範圍に亘つてゐる

鮮內消費量の累進的増加對滿輸出の好況なる點を考慮すれば現在の生産力が三倍十萬梱以上となるも供給過剰とならず、工場新設の餘地は多分に殘されてゐるので半島人絹工業は更に一段の飛躍を試みるものと期待されてゐる

鮮內人絹染色の統制組合成立す
製品の向上を目的に

鮮內人絹染色業を統制し製品の向上を目的とする朝鮮人絹織物染色同業組合の創立總會は廿日午後二時朝鮮織物組合會議所で開催加入八會社代表出席し定款、創立費、初年度豫算案承認の件、檢査所設置議決の件、檢査期間決議の件を附議したが何れも原案通り承認可決散會した、右組合の正式の認可を得て同組合の役員選擧の總會を行ふ豫定である尚ほ檢査所は京城に設置し釜山に出張所、仁川に派出所を設けることに決定してゐるが設置場所は未定である

夏秋蠶値基
前年同樣か

鮮內夏秋蠶の繭値は勝飼の爲め例年より遲れたため繭の出廻りも九月十五、六日頃からとなる見込みであるが、値段の協定は來月五日頃總督府に於て行はれる模樣である

協定値は目下糸價が七百六十五圓見當で前年より三十圓見當高いが、其他の環境が前年と大差なき爲め結局前年同樣の値基となるかと見られる、前年の夏秋蠶協定値段は糸價七百三十五圓の時生産費二百五十五圓として三十錢であつた

鮮滿拓殖理事
一部變更か

鮮滿拓殖會社の理事はその後一部關係者間で人選中であるが、內定せる顏觸れにも相當の異動が行はれた模樣である、即ち當初會社を代表して入社することとなつてゐた同所盛一郎氏は理事就任を辭退したので、その補充は東拓調査課長中より詮衡されることになり、又理事に擬せれて居た東拓代表の渡邊指司郎氏は監事となる筈であつて理事一名は軍部より推薦されることになつた模樣である

米穀三大調査 九月一齊に着手
二萬餘名を動員して

總督府農林局では米穀自治管理法の施行に伴ふ前提工作たる三大調査（米穀生産費、移動調査、現在高調査）の實施に就き準備工作を進捗中であつたが愈よ來る九月を期して一齊に着手することになつた、その調査陣容は生産費調査一萬九千五百六十八名、現在高調査三千六百十名、移動調査八百名合計二萬四千名の調査員を動員する豫定であるが、調査期間に實施される爲であるが、調査員は穀物檢査所職員が主となり驛員、各道警察官に應援せしむる豫定である

金聯理事總改任
清新の空氣注入
本部二理事は重任か

金融組合の理事は全部八月中に任期滿了となるので同月中に總督府より任命がある筈である、聯合會理事たる本田、牟田口、山根の三氏は重任となるべく、各道支部長（理事）は可成り異動が行はれる模樣で、古參理事中には勇退する向も少くない樣である、金組としては創立二十ヶ年を機として人事には清新の空氣を注入することゝなつてゐる

石油のマーク『旭日鶴』
朝石の製品

朝鮮石油では既に元山工場に於て製油中で製品も可成りストックされてゐるが大體十五、六日頃から全鮮一手特約店に於て一齊に賣出すこととなつた、同社製品のマークは旭日鶴と決定してゐる

セメント値段
十錢値上げ

洋灰相場は小野田販賣聯合會との交渉成立し京城の各販賣所驛渡し値段は一袋十錢上げに決定した、しかし小野田は從來九十五錢であつたのでそのまゝとし聯合會側の相場八十五錢を小野田の九十五錢を目標に漸次引上げることになつてゐる

鑛山の指導員
來月四道に派遣

殖産局では昨年十一月以來實施し好成績を擧げてゐる鮮內各鑛山現地指導員の增員を計畫中であつたが、此の程官制の改正を終つたので九月中には平南、平北、咸南、忠南の四道に現地指導員として夫々技手を派遣することに決定した

北鮮と北海道に直通航路を開設
來年度豫算に計上す

朝鮮特産取引の增勢及び生産産業の勃興と新興工業の勃興によつて北鮮各港の出入船舶による活況は目覺ましいものがあり、これに對する當局の海運政策の新たな擴充計畫が豫想されて北鮮各港はまさに飛躍への姿勢にあるが、これに着目した北海道の貿易業者は北海道を通じ本府に對して北鮮北海道間の直通航路の開設を陳情の形式で要望して來た、遞信局海事課ではこれの要望に應へ種々調査を進めたが來年四月を期して愈よ實現せしめることとなり十二年度豫算に四萬圓を計上した

此の航路は從來島谷汽船によつて北海道新潟間のコースを北鮮に延長就航せしてゐたのであるが、最近ではこの寄港も實施されてゐないので來年度よりはこの命令航路の實現により月一回乃至二回半就航せしめる豫定で、探算その他の成績から見て非常に有望視される線である

東拓伐木事業
順調に進捗

東拓の森林事業は目下朱乙馬司山の伐木中であるが既に七萬五千石を伐り今後四萬石の伐木の豫定であるがこれは主として內地及南北支那へ輸出してゐる、なほ五合山は目下二萬五千石を伐木してゐるがなほ二萬石を伐る豫定である

商品見本市
前景氣宜し

京城商工聯盟主催の下に來る九月十三、十四、十五の三日間京城公會堂に開かれる商品見本市の參加應募店は最初約五十店の見込だつたが非常に前景氣よく既に定員を超過してゐる

小賣店經營指導座談會
九月七日より

京城府並に京城商工會議所では來る九月七日より五日間長谷川町商工會議所第一會議室に於て小賣商店經營指導相談會を實施し東京市商工相談所嘱託園田理一、サトウ經營能率研究所長佐藤傳衛兩氏を招聘し仕入、販賣、宣傳、商略、經理、擴張又は新規計畫店員等に關する一切の事項の質問應答及び臨店打診をなすことになつた

中小商工業 金融調査書
商銀で編纂

朝鮮商業銀行ではかねて內地各金融機關の中小商工業金融の實情調査に基き朝鮮に於ける中小商工業金融の行くべき途を示す調査書に論說を一冊に編纂中の所この程出來各關係方面に配布批判を乞ふことゝなつた

無煙炭に新分野
コーライト原料用に
兼二浦製鐵の研究完成す

製鐵用溶鑛爐の燃料としてのコーライトは從來有煙炭に限られてゐたが、昨年日本製鐵兼二浦製鐵所が有煙炭に無煙炭を一部混入する方法を研究し好成績を收めたので本年度は日鐵八幡製鐵所でも使用に決定、兼二浦製鐵と合して十萬五千トンを消費することになり無煙炭使用の新分野を開拓した、右の內譯は八幡新朝無煙炭六萬トン兼二浦四萬五千トンであるが今後重工業の繁盛に伴ひコーライト原料用炭としての無煙炭進出が期待されてゐる

北鮮製紙が樺太炭移入

目下吉州に設立中の北鮮製紙化學工業株式會社では同社用樺太炭須取炭一萬五千噸を十月末迄に移入計畫のところ此の程右の中二千四百噸を城津に陸揚した

北鮮七月財況（上）
◇羅津港と會寧

【會寧】殖銀支店調査＝七月中羅津商況左の如し＝

▲木材界　雨季に入りたると豆滿江上流方面の流筏減少により著しく減少、營林署材一二、七四一尺締、民間材三〇、〇〇〇尺締、合計五五、一五六尺締に過ぎず相當ち底弱く常九木五圓乃至六圓程度を動かず、當月中會寧驛の積出數量は死木を併せ八六五九一トンにて前年同月に比し約二千トンの增加を見たが主因は奧地、雄基、圖吾地方面の新工事建築等であつた

▲石炭界　夏枯期に入り前道に見るべきものなく採炭も見送狀態

▲穀物界　一般雜穀の出廻り皆無狀態であつたが會寧驛到着數量は白米三五一トン、滿洲粟の輸入二〇トンで相當商盛した

▲金融界　金融機關預金は前年同期に比し五五九、七三一圓の增加を示した、當月末預金が組合銀行の預金は前年同期に比し反對に六〇、〇四一圓の減少を示した、當月末預金額は一、三六九、〇五四圓、貸出額は八九八、一七六圓

【□】鮮銀支店調査＝七月初旬羅津港方面に於ては羅津港新築設計指定たる羅津工業住宅各地域の指針たる商業地帶の指定許間案の可決せらるゝあり工事も順調に進行しつゝありし處、整地工事も月末に到り米質有の霖雨襲來し工事方面はもとより市街住宅方面の被害相當に大なるものあり、建設の勞苦減殺に多事なるを感ぜしむ、輪移出入方面に於ては七月一日より開始せる船車連絡貨物の取扱ひと工事最盛期に入りたる關係上、工事諸材料其他雜品の荷動き活潑となりたる爲め、前月に比し輸移出入共に多少の增加を示した

▲貿易　七月中當港貿易額左の通り（單位圓）

	當月中	前月中	增△減
（イ）移出	[illegible]	[illegible]	[illegible]
輸出	[illegible]	[illegible]	[illegible]
計	[illegible]	[illegible]	[illegible]
移入	[illegible]	[illegible]	[illegible]
輸入	[illegible]	[illegible]	[illegible]
計	[illegible]	[illegible]	[illegible]

（ロ）通過貿易（日本より滿洲國向け）[illegible]

貿易額の大部分を占むるものは工事最盛期に因る地場並に奧地向けせめんと鐵類其他建築諸材料にして、輪出入共一般的、增加を示せるは七月一日より船車連絡貨物の取扱ひ開始による內地よりの小口雜品の增加並に栗の輸入等主なる原因なり

▲勞働賃銀　工事最盛期と奧地新興地に擴がれ轉出移動する爲め人夫土工共底各組工事の能率に影響を來たし賃銀漸騰の傾向を示せり標準賃銀左の通り單位錢

	最高	最低	平均
人夫	[illegible]	[illegible]	[illegible]
土工	[illegible]	[illegible]	[illegible]
荷牛車	[illegible]	[illegible]	[illegible]
大工	[illegible]	[illegible]	[illegible]
鮮人	[illegible]	[illegible]	[illegible]

▲市內商品時價

	上旬	中旬	下旬
左官	[illegible]	[illegible]	[illegible]
同人	[illegible]	[illegible]	[illegible]
鮮人	[illegible]	[illegible]	[illegible]
木挽	[illegible]	[illegible]	[illegible]
鮮人	[illegible]	[illegible]	[illegible]
煉瓦工	[illegible]	[illegible]	[illegible]
鮮人	[illegible]	[illegible]	[illegible]
粟（百斤）南滿	[illegible]	[illegible]	[illegible]
三等白米叺	[illegible]	[illegible]	[illegible]
世染晒金巾（一反）	[illegible]	[illegible]	[illegible]
三A綿布（三〇反）	[illegible]	[illegible]	[illegible]
麥粉緑ダイヤ	[illegible]	[illegible]	[illegible]
同　双馬	[illegible]	[illegible]	[illegible]

▲當地殖銀、鮮銀兩銀行月末預金貸出殘高左の如し（單位千圓）

	當月分	前月分	比較增減
預金	[illegible]	[illegible]	[illegible]
貸出	[illegible]	[illegible]	[illegible]

中旬米粟輸移出

總督府發表＝八月中旬米及粟の輸移出入高左の如し（玄米換算單位石）

米輸移出高

	本年	前年
中旬	一五〇、二一九	二三、九三六
累計	八、四四二、三二五	八、一五九、七〇三

米輸移入高

	本年	前年
中旬	二一〇、三四六	三一、〇六八
累計	八二、四〇四	一四一、二〇〇

粟輸移入高

	本年	前年
中旬	三一、〇九九	三一、四〇三
累計	一、二九九、二〇五	一、〇〇〇、八八八

米日弱保合

（ニューヨーク二十日發）本日は賣一十九ドル四十八セントで保合賣一十九ドル四十六セントの一セント安

穗落

滿洲國の保險統制は一兩年來の懸案だが朝火への報告によると滿洲國人の生命保險は新設會社が一手に引受けることになるらしい▲在滿邦人相手ばかりでは日本の生保會社はやつてゆけぬ▲この方針は火災保險にも及びさうなので火保會社も對岸の火災視する譯にはゆかぬと憂慮を來してゐる▲昨今の雨續きで各河川は滿水しセメント使用の土砂やバラスが採れぬ▲京城では大は土木建築業から下は大工左官の小規模工事に至るまで影響し商事休業の態▲土木業は斯の如く天候に左右される事が多い▲水害で上るのは野菜ばかりでなく鮮魚はじめ勞働者までアゴが乾上る

放射線

▲朝新は現物內地の大舞が手を延ばして來た既得を一萬から引つて引きさらへて行つたこれに地場の大手も相當止株を引いてゐる筈だ久振りに朝新戰が展開されさうな形勢である▲朝取の今期業績は全く素晴らしい賣券部は依然として順調な出來高を示してをり累增の一途を辿つてゐるし仁川支店の方は朝取米穀の業績である▲仁川の手數料收入のみで既に十二萬五千圓だ過去の最高記録の前年同期には六萬圓まだ四百萬石出來たらよい譯だ▲然らば今期の出來高は果して幾許かあと十日で四半期を了るが米界の波瀾はこれからだと云ふが最近專門家の報告によると平年作かせいぜい〳〵ではないかと思はれるさうなるとカツ〳〵の端境期だから波瀾は免れぬ▲仁川出來高一六〇〇萬石は大丈夫だと押へてゐる者が多いそれだと米丈けで撥算一二四萬圓式一六〇〇萬として撥算一二萬圓計三六萬圓の手數料收入だこれに總延日歩其他の收入合計かざつと八萬圓合計四四萬圓だ▲之から總損金を差引き二六萬圓は純益となる譯だ、當らずと雖も遠からぬ算ではあるまいか拂込資本金に對し二割二分の利益率だ▲一割五分配の配當所要金は一六萬圓だから償却も十分にやつて且たるものだ以上は內輪に押へた所米は一八〇〇萬石出來るかも知れぬ五周年記念配もやれぬ來るのだ▲現瑩が寄付いて來たら朝新買は一段と妙味を喚る事になる▲電力株が民有國營案で無活氣に陷つてゐたが朝野論戰の兩雞化につれて再び硬りして來た電力業者でのものが大いにカみ出したにも拘るが民間各團體も政府案に文句をつけて出た▲全産聯も沈默を破つて中庸を行くべしと政府に進言するらしい軍部も何もかも一緒くたに一緒にやれと云ふ譯ではないが漸を追ふて改革すべきだと云つてゐるとか▲この所電力界への輿論は民有國營に反對の聲が强くなりつゝあるやうだ電力株も賛否の聲の高低につれて浮動するだらうが持株者は狼狽する時ではない

株式
朝新朝石買に 活況を呈す
新東後場一轉急落
三新高値に躍進した まだ警戒氣味

前場　今朝海外財界は米日弱保合、九四八仙スチール六七弗丁度と軟調アナゴンダ三八弗四分一と不味米株四十錢高を報じたが別に反響する事もなく雜株も賣端緒の商にて一律に持合を呈してゐるので新東一二三圓三〇日産七八圓四〇大新六七圓丁朝新三一圓三〇と持合つて寄附あと新東は三圓丁と下押したが押目には買氣存在の振合もあり無鋼には崩れず日産大新共に見送られ朝新は賣見送りの顏ながら地場大手の腰入れある事とて底固き成行を示し結局新東一二三圓四と一高大新日産不申朝新三一圓三と同事に前場引

後場　前場無活氣のあと後場は新東一二三圓六新鐘一五九圓八日産七八圓六朝新三一圓四と持合つて寄附あと新東は一二三圓八と突飛れたが仕手戰となつた朝新は二圓丁と放れ朝石は內地筋の買に六圓

市場は再び閑散を呈して來た山鉱が盛んに利喰を齎してゐると云ふはれてゐるがその割相場にはピンと來ない雜株も買疲氣味を呈してゐるので警戒人氣は依然として去らぬが雜株に對する警戒は相場を穩健なものにしてゐるから却つて將來よい結果を生む事になるのではないかとみられてゐる新東も歐洲動亂を種に軟派を踏ましてみたものゝまだ積極的に買へないので一頓りとなつてゐるのである軟派が總買に上分岐は至難であるやと見る向が多いのみか一方作柄材料はないし眞の出直りはまだ先のことになると活潑な動きをみせるものとして期待されてゐる

朝石に內地
から大量買物

朝鮮石油は第二回拂込徴收で一寸果けたが最近は再び恢復して五十五圓五八の相場である國策會社として注目せられてゐるが最近は內地筋の大量の買物が入つてゐる

好調の日立製作
增資を期待

日立製作は造船、鐵道機關車、エレベーター等に新に進出して飽くまで積極方針に一貫してゐる而も時局以來四ヶ年躍進振りの好調を持續してゐる去る二月の決算に、て萬圓より一躍二千六百十八萬圓に增加したにかゝはらず四割一分一厘の利益率を示し依々一割二分配當の爲め一千二百五十萬圓の拂込徴收により拂込資本は二千萬圓の拂込徴收が行はれた業績の好調による當社は本年春大阪鐵工所を日産から買收した造船設備大規模な大阪鐵工を買收した事は當社の造船界への進出の第一歩であり且つ機械製作と造船とが不可分の關係にあるのだから大きな强味である而も從來八分配を行つてゐた大阪鐵工を十一年上期は無配とした業績は利益率一割八分六厘百十一萬八千圓の利益をあげてゐるのだが之をあげて償却と整理金とし含みをつけたそこに將來への飛躍が約束づけられてゐる日立の手に移つてからは陣容を刷新機械經營に一轉既に大小十二艘の注文をとつてゐる將來當社の培養會社として注目すべきだ當社はエレベーター進出其他更らに積極方針を以つて進んでゐる今後尚ほ資金を要する未拂込金の六百二十五萬圓も今年內に徴收される筋合にある株價は親一〇五圓拂みまで買はれてゐる仲しる增資新株のプレミアムを見込むともつと買はれる事になるであらう重工業株は反動も大きいがこゝ二三年中にはそんな懸念はない

實物前場

日蒲アルミ六八圓五特殊鋼鋼二三圓丁富士木材一七圓丁片倉製絲ブ一五圓四日本アルミ二三圓五鮮滿開拓一〇圓七東京人絹五一圓八日本ピストン一九圓五（出來値一八〇）

東京國債區々

下げ足の漸く一巡の折柄新材料待ちの姿にて五分利債は强含みながら三分半債は軟調を呈し外貨債は佛貨五分半は値頃感ひで二十錢方反撥した▲甲五分利一〇一一〇▲一回四分利不申▲二回四分利一〇一二〇▲佛貨四分一九八三五

大阪國債市況

▲甲五分利一〇一、二〇▲第二五分利一〇一、八〇▲二三年一〇一、五五▲二六年不申▲一回四分一〇二、四〇▲二回四分一〇二、四〇▲佛貨四分一九八、三五▲米貨六分半四〇八、九〇

期米 焦付く
仕手靜觀

前場　今朝は天候の回復と阪地の小弛みを受けて買氣を阻止し當一圓五十九錢中一圓六十錢先三十四圓三十二錢と前日の止値より四錢安に寄付き二節は當氣薄に三十一錢と更に屆古垂れしが押目は買方も見送る者が多くあとは薄商內に逆間三十一錢所に焦付き引際は阪地の小高き商狀に三十四錢と引締り底意强硬に前場を終つた

後場　前場底固く大引せるあと後場は當一圓五三錢中一圓五九錢先は三〇圓三四錢と手固く寄附二節三三錢とこの邊マバラの小競合であつた

米界六感

相場は相變らず保合に過ぎないが正米事情や仕手關係から見ると保合放れは時上のやうである▲最も政府米の拂下げが實施する事になると例令定期とは縁の薄い八年産米でも米自體の過剩を緩和するには勢力が無いので相場は依力を阻止する事にならぬとも限らぬが然し之れも市場では既に相當云ひ囃されの相場には殘分織込んでゐる際とて餘り多くを期待する事は不可能と見る向が多い▲殊に今回の拂下げが新米買看を條件とする時は先限に取つては寧ろ強材料であるからその邊は賣方も注意して置く必要があらう▲往意と云へば今朝阪地からの入電に依ると當中に買ひ擬つて居る田中貞一派は賣方の買ひ退きと共に利喰ひを行ひ先限は一時賣り崇はれた人氣がこの頃は反對に買進む者が多く從つて中先の鞘は著しく縮小して來たと云ふ事であつた若しもこれが事實とすると賣方としてもこの上調子に乘る事は考へものかも知れない▲何にしても時は一六勝負の本天災期である除り强弱に捕はれより身軽に賣買の出來る餘裕を殘しておく事が肝心らしい

け一と暴落は免れない多い

先は賣方有利

昨年の十月限は二十七圓九十九錢に生れて二十六圓九十五錢に納會を遂げその間最高が三十圓五十四錢に最低は二十六圓九十二錢である受渡石數は五千四百石であつた而して最高値段は九月に入り當限が賣方の渡米調達難に依る煎れ上げに追從したものであるが納會安はそれが爲め新米の賣繋ぎを喚起した賣方の受米忌避に依るものであつた所が本年の十限は前年に比し三圓切り以上の高値に生れ早くも最高値段で保合ふてゐるのであるから前年と今年と正米事情が異なる點は既に相場の上に現れて居る事になるので之以上は買ひ妙味がないと見る向が多いのみか一方作柄の成績から見ると朝鮮不作は免れないも內地は今の向で行くと豐作でなくとも六千萬石の收穫は困難でない狀態であるから今後は買ひ三歩に賣り七步の强味と云ふ者も尠なくない

高値警戒人氣

相場が前年のこの頃に比し約三圓切りの高値を維持せる事は內地が二ヶ年續きの凶作尻として米其物の事情が大に異なつてゐるのとも一つは總ての事情も昨年より本年の方が遙かに上撰氣である等に起因するものである從つて先限の三十圓台は必ず御高と見る事は出來ないも本年は朝鮮が不作で內地の作柄が良好なる事や商人より農家の預け惜木が比較的多い等から考察する興情木に強くて農村にだけ危險であるのみか若しも今後の天候が順調に經過し內地が豐作でもすると之れ以上の高値を望む事はする事になると總體の收穫から云へば朝鮮の不作位は問題でない丈

株式（廿一日）朝取短期

銘柄	寄付	大引	高値	安値
朝取 前／後	[illegible]	[illegible]	[illegible]	[illegible]
同新 前／後	[illegible]	[illegible]	[illegible]	[illegible]
大新 前／後	[illegible]	[illegible]	[illegible]	[illegible]
東新 前／後	[illegible]	[illegible]	[illegible]	[illegible]
日産 前／後	[illegible]	[illegible]	[illegible]	[illegible]
同新 前／後	[illegible]	[illegible]	[illegible]	[illegible]
鐘新 前／後	[illegible]	[illegible]	[illegible]	[illegible]
日産 前／後	[illegible]	[illegible]	[illegible]	[illegible]
帝人 前／後	[illegible]	[illegible]	[illegible]	[illegible]
拓新 前／後	[illegible]	[illegible]	[illegible]	[illegible]
鐵管 前／後	[illegible]	[illegible]	[illegible]	[illegible]
日穗 前／後	[illegible]	[illegible]	[illegible]	[illegible]
朝石 前／後	[illegible]	[illegible]	[illegible]	[illegible]
北紙 前／後	[illegible]	[illegible]	[illegible]	[illegible]

朝取限定と日歩

銘柄	算定	日歩	總引
同取	[illegible]	[illegible]	[illegible]
大新	[illegible]	[illegible]	[illegible]
東新	[illegible]	[illegible]	[illegible]
新東	[illegible]	[illegible]	[illegible]
鐘新	[illegible]	[illegible]	[illegible]
日産	[illegible]	[illegible]	[illegible]
日穗	[illegible]	[illegible]	[illegible]
安取	[illegible]	[illegible]	[illegible]

朝取短期建玉表	賣方	買方	建玉數
同取	[illegible]	[illegible]	[illegible]
新東	[illegible]	[illegible]	[illegible]
同新	[illegible]	[illegible]	[illegible]

大株長期

銘柄	前寄	前引	後寄	後引
東新	[illegible]	[illegible]	[illegible]	[illegible]
大新	[illegible]	[illegible]	[illegible]	[illegible]
拓新	[illegible]	[illegible]	[illegible]	[illegible]
鐘新	[illegible]	[illegible]	[illegible]	[illegible]
日産	[illegible]	[illegible]	[illegible]	[illegible]
同新	[illegible]	[illegible]	[illegible]	[illegible]

大株短期

銘柄	寄付	大引	高値	安値
東株	[illegible]	[illegible]	[illegible]	[illegible]
鐘新	[illegible]	[illegible]	[illegible]	[illegible]
東新	[illegible]	[illegible]	[illegible]	[illegible]
同新	[illegible]	[illegible]	[illegible]	[illegible]
大株	[illegible]	[illegible]	[illegible]	[illegible]
同新	[illegible]	[illegible]	[illegible]	[illegible]
日穗	[illegible]	[illegible]	[illegible]	[illegible]
日産	[illegible]	[illegible]	[illegible]	[illegible]
郵船	[illegible]	[illegible]	[illegible]	[illegible]
同新	[illegible]	[illegible]	[illegible]	[illegible]

大株短期喰合

銘柄	前寄	前引	後寄	後引
大新	[illegible]	[illegible]	[illegible]	[illegible]
鐘新	[illegible]	[illegible]	[illegible]	[illegible]
日産	[illegible]	[illegible]	[illegible]	[illegible]
新東	[illegible]	[illegible]	[illegible]	[illegible]
日鐵	[illegible]	[illegible]	[illegible]	[illegible]
日レ	[illegible]	[illegible]	[illegible]	[illegible]
東洋	[illegible]	[illegible]	[illegible]	[illegible]
帝人	[illegible]	[illegible]	[illegible]	[illegible]
同新	[illegible]	[illegible]	[illegible]	[illegible]
鐵管	[illegible]	[illegible]	[illegible]	[illegible]
日曹	[illegible]	[illegible]	[illegible]	[illegible]
日産	[illegible]	[illegible]	[illegible]	[illegible]

東京長期

銘柄	前寄	前引	後寄	後引
新東	[illegible]	[illegible]	[illegible]	[illegible]
大新	[illegible]	[illegible]	[illegible]	[illegible]

東京短期

銘柄	寄付	大引	高値	安値
倉新	[illegible]	[illegible]	[illegible]	[illegible]
鐘新	[illegible]	[illegible]	[illegible]	[illegible]
同新	[illegible]	[illegible]	[illegible]	[illegible]
東新	[illegible]	[illegible]	[illegible]	[illegible]
三菱	[illegible]	[illegible]	[illegible]	[illegible]

東京短期喰合

銘柄	賣	買	取組高
日産	[illegible]	[illegible]	[illegible]
東新	[illegible]	[illegible]	[illegible]
日産	[illegible]	[illegible]	[illegible]

東京現物

銘柄	値段	銘柄	値段
株	[illegible]	滿鐵	[illegible]
同新	[illegible]	同拓新	[illegible]
同	[illegible]	東拓新	[illegible]
同新	[illegible]	同	[illegible]
同	[illegible]	富士紡	[illegible]
同新	[illegible]	日石	[illegible]
東	[illegible]	滿毛	[illegible]

期米（廿一日）朝取仁川

限	當限	中限	先限
前場（一）	[illegible]	[illegible]	[illegible]
（二）	[illegible]	[illegible]	[illegible]
（三）	[illegible]	[illegible]	[illegible]
（四）	[illegible]	[illegible]	[illegible]
（五）	[illegible]	[illegible]	[illegible]
（六）	[illegible]	[illegible]	[illegible]
（七）	[illegible]	[illegible]	[illegible]
（八）	[illegible]	[illegible]	[illegible]
（九）	[illegible]	[illegible]	[illegible]
後場（一）	[illegible]	[illegible]	[illegible]
（二）	[illegible]	[illegible]	[illegible]
（三）	[illegible]	[illegible]	[illegible]
（四）	[illegible]	[illegible]	[illegible]
（五）	[illegible]	[illegible]	[illegible]
（六）	[illegible]	[illegible]	[illegible]
（七）	[illegible]	[illegible]	[illegible]
（八）	[illegible]	[illegible]	[illegible]
（九）	[illegible]	[illegible]	[illegible]
（十）	[illegible]	[illegible]	[illegible]

大阪期米

限	當限	中限	先限
前場（一）	[illegible]	[illegible]	[illegible]
（二）	[illegible]	[illegible]	[illegible]
（三）	[illegible]	[illegible]	[illegible]
（四）	[illegible]	[illegible]	[illegible]
（五）	[illegible]	[illegible]	[illegible]
（六）	[illegible]	[illegible]	[illegible]
（七）	[illegible]	[illegible]	[illegible]
後場（一）	[illegible]	[illegible]	[illegible]
（二）	[illegible]	[illegible]	[illegible]
（三）	[illegible]	[illegible]	[illegible]
（四）	[illegible]	[illegible]	[illegible]
（五）	[illegible]	[illegible]	[illegible]
（六）	[illegible]	[illegible]	[illegible]
（七）	[illegible]	[illegible]	[illegible]

東京期米

限	當限	中限	先限
前場	[illegible]	[illegible]	[illegible]
後場	[illegible]	[illegible]	[illegible]

仁川期米喰合

限	賣	買	取組高
當	[illegible]	[illegible]	[illegible]
中	[illegible]	[illegible]	[illegible]
先	[illegible]	[illegible]	[illegible]
出來高	[illegible]	[illegible]	[illegible]

大阪期米喰合

限	賣方	買方	取組高
當	[illegible]	[illegible]	[illegible]
中	[illegible]	[illegible]	[illegible]
先	[illegible]	[illegible]	[illegible]

引締係數 [illegible]

商品（廿一日）各地期米

	前場寄	引	後場寄	引
兵庫	[illegible]	[illegible]	[illegible]	[illegible]
下關	[illegible]	[illegible]	[illegible]	[illegible]
名古屋	[illegible]	[illegible]	[illegible]	[illegible]
釜山	[illegible]	[illegible]	[illegible]	[illegible]
大邱	[illegible]	[illegible]	[illegible]	[illegible]
群山	[illegible]	[illegible]	[illegible]	[illegible]
木浦	[illegible]	[illegible]	[illegible]	[illegible]
鎮南浦	[illegible]	[illegible]	[illegible]	[illegible]

△大阪綿絲

	寄付	大引	寄付	大引
八月限	[illegible]	[illegible]	[illegible]	[illegible]
二月限	[illegible]	[illegible]	[illegible]	[illegible]

△横濱生絲　[illegible]

▲現物綛値等　[illegible]

△大阪綿花

	當限	先限	寄	引
前場	[illegible]	[illegible]	[illegible]	[illegible]
後場	[illegible]	[illegible]	[illegible]	[illegible]

△大阪人絹

	當限	先限	寄	引
前場	[illegible]	[illegible]	[illegible]	[illegible]
後場	[illegible]	[illegible]	[illegible]	[illegible]

△東京人絹

	當限	先限	寄	引
前場	[illegible]	[illegible]	[illegible]	[illegible]
後場	[illegible]	[illegible]	[illegible]	[illegible]

△福井人絹

	當限	先限	寄	引
前場	[illegible]	[illegible]	[illegible]	[illegible]
後場	[illegible]	[illegible]	[illegible]	[illegible]

△大阪砂糖

	當限	先限	寄	引
前場	[illegible]	[illegible]	[illegible]	[illegible]
後場	[illegible]	[illegible]	[illegible]	[illegible]

外電（廿一日）

紐育金現	[illegible]
倫敦銀塊	[illegible]
米 綿	四十錢安
綿	二十九錢安
スチール株	[illegible]
アナコンダ株	[illegible]
米日爲替	[illegible]
英米爲替	[illegible]

金融（廿一日）東京コール

日銀觀況	[illegible]
正貨準備	[illegible]
貸出高	[illegible]
鮮銀觀況	[illegible]
發行高	[illegible]
正貨準備	[illegible]
保證準備	[illegible]

各地正米市況

	三等	四等	五等
仁川玄米	[illegible]	[illegible]	[illegible]
多獅	[illegible]	[illegible]	[illegible]
銀坊	[illegible]	[illegible]	[illegible]
穀良都	[illegible]	[illegible]	[illegible]
赤神力	[illegible]	[illegible]	[illegible]
陸羽	[illegible]	[illegible]	[illegible]
湖南米	[illegible]	[illegible]	[illegible]
無檢査	[illegible]	[illegible]	[illegible]
白米	[illegible]	[illegible]	[illegible]
粳	[illegible]	[illegible]	[illegible]
多獅	[illegible]	[illegible]	[illegible]
銀坊	[illegible]	[illegible]	[illegible]
穀良都	[illegible]	[illegible]	[illegible]
赤神力	[illegible]	[illegible]	[illegible]
陸羽	[illegible]	[illegible]	[illegible]
大豆	[illegible]	[illegible]	[illegible]
龍山	[illegible]	[illegible]	[illegible]
鎮長	[illegible]	[illegible]	[illegible]
海州	[illegible]	[illegible]	[illegible]
南鮮	[illegible]	[illegible]	[illegible]
小麥	[illegible]	[illegible]	[illegible]
海州	[illegible]	[illegible]	[illegible]

	上	中	下
釜山	[illegible]	[illegible]	[illegible]
大邱	[illegible]	[illegible]	[illegible]
群山	[illegible]	[illegible]	[illegible]
木浦	[illegible]	[illegible]	[illegible]

本日ノ動キ（大原現物店）

銘柄	値段
日本鋼工	[illegible]
同新	[illegible]
鬼怒川	[illegible]
同	[illegible]
大同電力	[illegible]
同	[illegible]
東京人	[illegible]
特殊鋼	[illegible]
日子製紙	[illegible]
王子	[illegible]
富士紡	[illegible]
朝鮮木材	[illegible]
東朝	[illegible]

市況 本日の動き（山本株式現物店）

保合、富士木、國際信託、日本ピストン等、朝石油、市內賑ひ引續き強調

銘柄	値段	銘柄	値段
東京人絹	[illegible]	國際信託	[illegible]
昭和人絹	[illegible]	合同油	[illegible]
日本人絹	[illegible]	南滿石油	[illegible]
亞細亞	[illegible]	東亞	[illegible]
鮮毛織	[illegible]	王子	[illegible]
日魯新	[illegible]	北海	[illegible]
同	[illegible]	京東電	[illegible]
本工	[illegible]	大同	[illegible]
日本ピストン	[illegible]	日本電力	[illegible]
朝日石油	[illegible]	富士	[illegible]
日石新	[illegible]	國際	[illegible]

現物部（東證券）

銘柄	昨日	本日
東電	[illegible]	[illegible]
大同電力	[illegible]	[illegible]
郵船	[illegible]	[illegible]
小田原急行	[illegible]	[illegible]
日清アルミ	[illegible]	[illegible]
帝麻	[illegible]	[illegible]
塩水港製糖	[illegible]	[illegible]
日本麥酒	[illegible]	[illegible]
明治製糖	[illegible]	[illegible]
日本ペイント	[illegible]	[illegible]
日本柳木	[illegible]	[illegible]
白木屋	[illegible]	[illegible]
ボルネオゴム	[illegible]	[illegible]
富士木材	[illegible]	[illegible]
東京瓦斯	[illegible]	[illegible]
京電	[illegible]	[illegible]
理研鐵鋼	[illegible]	[illegible]

短期部（東證券）

銘柄	昨日	本日
八月二十一日仲値正午調		
東電	[illegible]	[illegible]
大同電力	[illegible]	[illegible]
郵船	[illegible]	[illegible]
小田原急行	[illegible]	[illegible]
日清アルミ	[illegible]	[illegible]
帝麻	[illegible]	[illegible]
塩水港製糖	[illegible]	[illegible]
日本麥酒	[illegible]	[illegible]
明治製糖	[illegible]	[illegible]
日本ペイント	[illegible]	[illegible]

仁川期米本玉

	賣	買	中	賣	買
當	[illegible]	[illegible]	[illegible]	[illegible]	[illegible]
先	[illegible]	[illegible]	[illegible]	[illegible]	[illegible]

株式會社 朝鮮取引所證券米豆取引員 新田義民商店 米豆部 仁川府海岸町三丁目一 電話長一〇〇四・三一一六二 證券部 京城府黄金町二丁目一九九 電話本局 長

京城府明治町二丁目 秋田株式現物店 （前場合計廿一日後二時調） 電話本局（2）5155 5156 5157 5159 5150 644 669

京城府明治町 大原現物店 代表電話本局（2）五一一〇

朝取米豆取引員 紺谷仁三郎商店 仁川海岸町三丁目 電話（長）五一一八番 長七七〇番

山本株式現物店 京城府明治町一 代表電話（2）五一一九

東證券 金本局 本局 短期部 現物部

朝取取引員 アジア證券株式會社 京城府南大門通り二ノ一 日生ビル

朝鮮郵船 定期出帆

○北鮮新潟直航
△佐賀丸　雄基二十六日　清津二十七日　新潟一日　城津八日　雄基九日
△（入六船要務）羅津二十六日　元山二十六日　興南七日　清津九日
北鮮横濱直行　雄基元日　清津元日　東京（大阪神戸）門
北鮮東京行　雄基元日　清津二日　元山三日　新京丸　釜山—門司—神戸—名古屋—清水—横濱寄港
○急行船　雄基　日　清津　日　元山　日　門司—名古屋—清水
西鮮東京行　江原丸　仁川　日　群山　日　木浦　日　門司—名古屋—清水寄港
北鮮名古屋行　成鏡丸　鎮南浦二十日　仁川三日
○關東廻輸部御用船　雄基二十六日　清津二十日　元山二十五日　釜山—博多—門司—神戸寄港
北鮮大阪行　金剛山丸　雄基二十五日　清津二十六日　元山二十七日　釜山—博多—門司—大阪寄港
長壽山丸　雄基二十六日　清津二十九日　元山一日
西鮮大阪行　漢江丸　鎮南浦二十日　仁川二十一日
○南部線　慶州丸　仁川二十日　群山一日　木浦二日　大阪
○北部線　漢城丸　鎮南浦四日　仁川六日
新義州行　新義州二日　鎮南浦三日　仁川五日
濟州行　延長丸　鎮南浦　日　仁川　日
△佐賀丸　雄基一日　清津二日　元山四日
櫻島丸　仁川二十八日　釜山—博多—長崎—三
鹿兒島行　鹿兒島行角寄港
○博多直行船　櫻島丸　大連三日　仁川六日
西鮮天津行　平安丸　清津　日　釜山　日　仁川—六日
北鮮上海、青島行　平安丸　清津三日　釜山六日
上海行　平安丸　青島延長　仁川三十日　鎮南浦三日　釜山五日　安東—芝罘—大連—釜山
青島行　仁川二十日　鎮南浦　日
大連行　會寧丸　仁川　二十二日　鎮南浦二十三日
金剛山丸　元山二十五日　雄基一日
△乘船切符及び船中食事付
△右ノ外臨時臨時船ヲ配船シ船腹ノ調節ヲ取計ヒ居リマス

日本郵船定期出帆
歐州行　宮崎丸　神戸　横濱　八月二十六日
桑港行　龍田丸　神戸　横濱　八月二十日
濠州行　賀茂丸　長崎　神戸　八月二十七日

京城南大門通リ五
朝鮮郵船株式會社
代表電話（2）本局四一九五番
釜山支店　大倉町
代表電話長四〇〇番
元山支店　海岸町
電話長二二四〇番
仁川出張所　港町
電話長三五一番
北鮮出張員　清津府北星町
電話長一八番
京城代理店　朝鮮運送會社
電話（2）本局五一二一番
安東縣代理店　國際運輸會社
鎮南浦代理店　朝鮮商工會社
仁川代理店　朝鮮運送會社
群山代理店　群山海運會社
木浦代理店　朝鮮運送會社
釜山代理店　大池回漕店
元山代理店　朝鮮運送支店
城津代理店　朝鮮運送支店
清津代理店
雄基代理店　國際運輸支店

九州郵船株式會社
釜山出帆
◎博多行　毎日午前十一時
◎對馬壹岐長崎行　毎月十一日午後一時
一日四日六日九日十一日十四日
十六日十九日廿一日廿四日廿六日
日廿九日出帆
◎下關行
毎月六、九日午後六時
四日九日十四日十九日廿四日廿
九日出帆
詳細は左記へ御照會被下度候
釜山府第一棧橋
九州郵船株式會社出張所
電話（二）四一一番

京城日報
朝夕刊共十四頁
朝刊

中央公論

九月號！

長篇二本立、新裝創作陣の威容

▽獸神（130枚）村山知義
▽情欲（110枚）尾崎士郎

新連載　青春回顧　里見弴

日本名將論（天下取の秀吉）　水野廣德
◇策士岡崎邦輔　阿部眞之助
◇世界ストライキ史話・菊川忠雄
◇顏の世界人（ラヴァル伯・フランコ將軍）

新舊官僚の性狀・伊藤金次郎

◇宇垣一成論・馬場恒吾
眞崎大將論・亀井貫一郎
◇南新朝鮮總督論……伊藤正德
寺内陸相と其後の軍部・三島康夫

▽廣田首相に與ふるの書・清澤洌
▽ラヂオ文化の根本問題・長谷川如是閑
▽中國インテリゲンチャ論・村上知行
▽不連續性の思想樣式・杉村廣藏
▽獨墺協定と歐洲政局の暗雲・堀眞琴
▽（新設）世相赤信號　街の經濟（アウタルキー論）
▽榮三・文樂人形藝談・河竹繁俊
▽思想時評（柳瀨正夢・岡本一平）
詩・三好達治

紅葉山人の日記　發表　佐佐木信綱解註

街の人物評論　島田俊雄・河原崎長十郎・村山知義・池尾芳藏

日本人民戰線の胎動　大森義太郎・木下半治・窪川鶴次郎・加藤勘十

原料封鎖の脅威・有澤廣巳

新聞戰線異狀あり……山浦貫一
日本にオリムピックが來るまで　鷲田成男
商賣オリムピック……高田保

自由と青年　矢内原忠雄

神樂坂（白石實三）
【實說】の敵討
鳥類生態寫眞……清棲幸保
月明（日本畫）橫山大觀
軍部と庶政一新（社說）
短歌　齋藤茂吉

谷崎と志賀・勝本清一郎
純文學の昂揚・高沖陽造
我國學問の變態・佐藤信衛
◇古今死刑綺譚・村上常太郎
◇取引所事件の眞相・小汀利得
◇流行歌新論・影山勉
スペイン動乱と其國際的影響・益田豐彦

東京・丸ビル　中央公論社
八拾錢（送料三錢）

京城府本町一丁目
合資會社　山岸天佑堂
卸と小賣・通信販賣
毎月營業月報發行
山岸・ハクスリ・八金剛山

婦人俱樂部九月號

五十錢で二大附錄!!

先づ、書店で實物を御覽下さい！

第一附錄　**秋の毛糸編物**

毛絲編物界のトップを切る流行新型ばかり發表で大評判！

■秋向き新型ケープ　■男兒用ロンパース　■女兒用ドレス各種　■女兒スエーター各種　■男兒スエーター各種　■男兒ハーフコート
■女兒用ジャケット各種　■少女用流行プルコート　■新案流行ショール各種　■婦人用紳士用スエーター各種　■婦人用初秋向ブラウス　■モダン好みマフラー

編物は斷然婦人俱樂部

（評判の本誌六大記事）

・勤人から小商賣に成功した經驗
・我子の惡癖を直した母の苦心
・看護婦さんの生活裏表（座談會）
・譲る愛の勝利旗！遊佐選手と逢初夢子
・本當の男心を語る座談會
夫婦新道（結婚への準備）　菊池寬

婦人俱樂部九月號

第二附錄

難病・慢性病に特効ある　**お灸の急所と灸穴の秘訣**（公開）
東京市立市民病院灸療所所長　本村博生先生指導

効果絶大!!　誰方にもスグ覺えられる　**家庭マッサージ獨習法**
杉山鍼按學校校長　戸田惠先生指導

忽ち上達!!

覺えて重寶・一家の幸福　婦人俱樂部九月號　今スグお求め下さい

九月號二大附錄つき　婦人俱樂部　五十錢（送料八錢）
東京小石川　大日本雄辯會講談社發行（全國書店にあり）

法人登記公告

一、漁業組合殖産契（設立）名稱〔以下判讀困難〕……右昭和拾壹年七月貳拾七日登記
全州地方法院裡里出張所

法人登記公告

殖産契設立登記　名稱〔判讀困難〕殖産契　事務所　春川郡新北面柳浦里五四九番地　目的　本契ハ法令ノ定ムル所ニ從ヒ隣保共助ノ精神ニ基キ契員ノ經濟ノ發達ヲ圖ル爲左ノ事業ヲ爲スヲ以テ目的トス　一、生産品ノ販賣　二、必需品ノ購買　三、共同施設　四、産業ノ指導　五、共濟事業　地區……〔以下判讀困難〕右昭和拾壹年七月貳拾九日登記……
京城地方法院春川支廳

全面的に檢討愼重
陸軍豫算の提出遲る
省議の開催は九月上旬

【東京電話】陸軍省明年度豫算概算は昭和十二年度以降十二年繼續國防計畫中の前半期六ヶ年三十億圓のプランの頭を出す明年度豫算中の航空、防空、兵備改善費は未だ經理局で決定中であり計數整理を完了し豫算省議が開催されるのは九月上旬となり大藏省に提出されるのはおそくとも九月十日頃となる模樣である、明年度豫算提出がかくも遲延するは今次豫算が從來のそれと全然趣きを異にし（一）滿洲事件費に徹底的再檢討を加へこれに削減的緩收を施し用兵作戰の見地から內容を充實恒久化すると（二）航空防空に重點を置き國軍の面目一新をはかり航空防空費の全面的膨脹を來した結果省部間に更に折衝の時間を多くすること（三）昭和十一年度において實施を見た六ヶ年四億圓の作戰資材整備費と新規要求の兵備改善費との調整に技術的工夫を要すること などで「陸軍の希望する庶政一新が國防費の膨脹に依つてその實現を阻止された」と外部より非難されることなきやう臨時費は勿論經常費の全面に亘つて檢討を加へ、經費の引下げ冗費の節約を檢討したため豫想外の日子を要するに至つたためである、なほ經理局では檢討終了後項目中用兵作戰に關係するものに就ては省部協議會を開催逐次決定を見つゝあり、寺內陸相としても斷乎背水の陣をもつて提出豫算の貫徹を期してゐるから些末な點はともかく國防計畫遂行に支障を來す樣な削減には絕對に應じ難いといふ固い信念を抱いてゐるので政府當局が削減を要求する限り軍事費を繞る折衝は非常な難關に逢着することゝならう

決定された十一項目

【東京電話】各省から提出された三十數項目の國策のうち調査局及び馬場藏相の手を經て二十一日四相會議に附議決定された國策項目は左の如く國防充實、稅制改革、產業貿易振興並に國民生活安定の四大項目に亘る十一項目である

◇國防充實
◇中央地方を通ずる稅制整理
◇產業並に貿易振興
電力統制案、肥料、燃料國策、貿易國策、航空國策、產業試驗施設
◇國民生活安定
農村負債整理の徹底、農山漁村災害救濟制度、農地問題の對策、保健國策、義務教育制度改革、地方財政調整交付金制度の確立化

また軍部側より要望した滿洲移民國策海運國策その他一、二國策は今後適宜採擇されることになる模樣である

島田農相　釋然たらず

【東京電話】農林國策採擇方に關し島田農相は過日馬場藏相との個別折衝に於て
一、農地制度の整調
二、農山漁村負債整理の徹底
三、農業災害強制保險制の實施
四、農林土木事業の低利化
五、耕地增殖十ヶ年計畫
の五項目は現下農村振興上喫緊の對策で、而もこの五項目が一括して農村振興の根本的方針を形成するものであるが故にこの五項目中一項たりとも必要である旨強調その後國策決定の成行を靜觀してゐたが政府の採擇すべき國策は廣田首相馬場藏相の間の協議によつて十一項目を內定し而も二十一日の四相會議でも夫々の關係閣僚に何等の諒解を求めなかつたので島田農相としては國策詮衡方法について釋然たらざるものもあり今後の農相の動きは注目されてゐるが農相の意向として近くその旨首相に進言するものと見られてゐる

南總督初の知事會議
九月中旬に招集

新任の南總督は廿六日、大野政務總監は廿二日着任することに決定南總督は着任と同時に本府各局課長より各所管事務に就いて聽取した上、九月中旬全鮮各道知事を招集して知事會議を開催すると共に、去る六月中に開催の豫定を延期されてゐた中樞院會議、司法官會議を引續き開催することゝなつた

割增附入場券
反對の鋒火揚る

【東京電話】皇紀二千六百年を期して行はれる日本萬國博覽會の財源捻出の爲め當局者博覽會當局の企圖する三百倍の割增金附入場券發賣は國民の射倖心をそゝり殷賑な祭典の意義に反するものとの見地から先づ反對の鋒火があがり二十一日閣議散會後馬場藏相、小川商相は內相の意見を纏めたので內相は非常時國民精神作興上の見地から今回の方法は絕對に反對する旨強硬に主張して兩相の注意を喚起し再考を求めた、これによつて當局による萬國博覽會資金捻出は一頓挫を來した、右について潮內相は次の如く語つた
割增金の限度が問題でこちらとしても斷案は言はぬ積りだが今度の樣なものは我國民精神作興の見地からしても風俗公安の維持から見ても諒解出來兼ねるので反對する外はない、閣議で正式問題になつたのではないが私の意見は何等變る處がない

利權を失へば賠償要求
上塚氏語る

【リオデヂヤネイロ廿日同盟】アマゾナス州開拓の先驅アマゾニヤ產業社長上塚司氏はブラゼル上院委員會の形勢不利を膠へると共に現地リオデヂヤネイロ市に乘込み既設組織の理論に基きブラジル政府當局に上院議員團の說得に大童の活動を續けてゐるが、二十日夜今後の對策について元第一陸を語る三委員會が何れも地權無效の裁斷を下した以上、上院本會議の形勢も樂觀を許さない、愈よ上院が無效の裁斷を下し折角の既得權益が消滅する位なら內容次第で妥協案の話合に乘つてもよい、百萬ヘクターが廣過ぎるなら面積を減少ししかもブラジル政府が一部地域の開設を許可するといふ案も考へられよう、しかし何れにせよ、アマゾナス州土地利權の效力が發生出來ぬと決まれば常々法廷に訴へて損害賠償を請求する決心だ

邦人旅館に爆彈

【漢口二十一日同盟】長沙來電によれば二十日午後九時半頃日本人經營長沙湘南俱樂部に一支那人が爆彈を投じこれがためそこに居合せた同地同仁醫院々長日本人一名負傷し家屋の一部破壞された犯人は抗日團體の一味と見られてゐる

國境附近に實彈飛來
在留民多大の危險

【東京電話】植田駐滿大使より二十一日外務省に達した報告によれば六月下旬より蘇滿東部國境東部附近に於て蘇聯側よりしばしば實彈飛來多き日には一日五、六回で二十發にも上り彈丸落下する場所附近の在留民に多大の危險を及ぼしてゐるとの事に有田外相は同日直ちに駐蘇酒匂代理大使に訓電し抗議せしめる事になつた

滿洲移民局設置
拓務省で組織の改正を立案

【東京電話】滿洲國における日本人移民問題は人口上からも亦日滿不可分關係からも重要國策として二十年百萬人移住計畫が確立されいよいよ明年度から實行する方針であるがこれが實行に當り現在の拓務局東亞課の機構をもつてしては到底不可能なるため拓務省はこの重大國策を遂行すべき新組織に關し先般來種々研究中であつたがこの程大體左の如き成案を得たのでいよいよ廿二日から右成案につき大藏、陸軍等各關係當局と折衝を開始することゝなつた
一、新たに滿洲移民局を設置しその下に移民課、宣傳募集課、監務課の三課を置く
一、移民の實行機關として新たに日滿合辦資本金五千萬圓の移民拓殖會社を設立し現在の滿拓を買收合併する

わが國における
人民戰線運動
左翼勢力は社大黨に合流か

【東京電話】わが國における人民戰線運動は漸く活潑化せんとする形勢を示してゐるが、就中當面の論爭題目として、取上げられてゐるものは、社大黨に對する態度即ち人民戰線の中心的勢力をなす左翼派はこの運動の實的並的形態を期せんには社大黨に對立するが如き別個の組織は百害あつて一利なし、故にこの際無條件に社大黨に入黨し、以て下からの反ファッショ戰線の形成に努力すべきであるとの見解を堅持するに對し、加藤勘十氏一派の勞農無產協議會は社大黨內ファッショ派が左翼の一部に對し入黨を拒否する態度を持してゐる以上、我々は當面別個の組織を確立して、社大黨の門戶開放に對して戰ふべきである、また萬一社大黨に入黨するにしても、個々の人々がバラバラに入黨するのでは眞に強力なる反ファッショ戰線を形づくることは不可能であらうとなし勞農無產協議會の組織擴大に全力をあげてゐると傳へられるしかして我國人民戰線運動の大局より見れば、結局左翼勢力は社大黨に合流して反ファッショ戰線の中軸たらんとするものと見られ、既にこの傾向は全農、市從等の指導精神となつて現れつゝあるのでこれに對し、加藤氏等の勞農無產協議會が如何なる對策を講ずるかその成行は今後の人民戰線運動に影響あるものとして注目せられてゐる

斷乎排擊！
"三六情報"の批判峻烈

【東京電話】わが國の人民戰線運動が漸く活潑なる展開を遂げると共に輿論の注目を引かんとしつゝある折柄、小林順一郎大佐等の三六クラブはその最近號の「三六情報」に於て「人民戰線運動の概況」と題して、日本主義の立場から之を縱橫に批判してゐる、その要旨は
近時「人民戰線」と呼號する運動が急激に擡頭して來た、これは云ふまでもなく歐米の左右對立利害抗爭壞裡に於ける左翼運動の標語を輸入したるもので、この語それ自體でも明かにわが國體を破壞に導くものである、吾人はかゝる國體破壞の思想言動が皇國內に公々然と橫行してゐることを甚だ心外千萬とするもので、吾人は日本主義の思想を根底として飽くまで之を排除しなければならない、しかして人民戰線の中心的團體として勞農無產協議會なるものが結成されたが、その創立宣言より見れば彼等の本體は共產主義であるしかもその工作は擬裝的に進め、合法的擬態を以て、あらゆる社會の各方面各階級層に潛入り右翼分子のみならず自由主義者特に知識階級、勞働階級に又時として既成政黨の一部にまで、その羽翼を延長せんとするものである

海軍交附額

【東京電話】本年度市町村助成費四十三萬七千三百四十六圓の各市町村に對する交附額は左の如く決定したので二十一日各鎭守府要港部司令官、火藥廠長に傳達近く所轄廳より各市町村に交附されるはずである（關係の分單位圓）
一、朝鮮慶尙南道昌原郡鎭海邑　五九七
一、同鎭海學校組合　一、三九八
一、平安南道大同郡秋乙美面　六六五
一、同林原面　一〇〇
一、同秋乙美面寺洞學校　五、七五〇

中等敎育調査會
なるべく早く續開する

第二次初等敎育擴充計畫に伴ふ中等敎育機關の充實計畫を審議すべき中等敎育調査會は委員長たる政務總監の更迭によつて第三回を開會したのみで休會となつてゐるが大野新總監の着任を待ち學務局ではなるべく早く續開したい意向である、而して第三回までの會議では將來の中等學校增設の見透しをつけ差し當つて明年度增設計畫を決定したのみで、經費の問題、內容充實問題、內鮮共學問題、敎員補充問題等重要問題が殘されてをり、これが最後的決定までには相當の時日を要する模樣である

全鮮農村第一線に
中堅青年の散兵陣
一部落一人以上をめざし養成に着手
農村振興に活力素

半島の官民一致協力して目的貫徹に邁進しつゝある農村振興運動は宇垣前總督、今井田前總監時代にその基礎が確立され半島におけるこゝ十數年間に亘る確乎不動の大方針として南新總督大野新政務總監もこれを踏襲して一層の努力を傾注するものと見られるので農林局ではこの機會に基き凡ゆる角度から農村振興運動の推進を行ひ農村振興委員會の結論がまづ農村中堅青年の養成が必要であるといふに意見の一致を見てゐるので、この際農村指導の任に當るべき中堅青年養成に力を傾注することとなり昭和十年度より十ヶ年計畫の滿了期間中に二郡に一ケ所宛の中堅青年養成所を創設し全鮮七萬五千部落に對し一部落一人以上の中堅青年と二人以上の短期講習生を第一線に立たしむる方針の下に明十二年度豫算にこれが養成所設立補助その他の經費九十五萬圓を計上してゐる

太平洋圓卓會議
わが經濟進出は
正々堂々たり
高柳代表舌鋒鋭し

【ヨセミテ廿日同盟】太平洋會議は二十日午前も引續き圓卓會議の形式で「日本の膨脹限度」につき討議を重ねたが、高柳敎授をはじめ日本代表は各國代表の論難を鋭く論駁し日本品進出の實情につき說明した日本代表の主張要旨次の通り

◇經濟進出の意圖　イギリス代表元海相アレキサンダー氏は會議劈頭「日本の膨脹政策は帝國主義的意圖に基くか」と質問したが日本代表は右質問に對して曰く「日本產業界は純然たる商業的利潤を追及するため世界市場進出を企圖してゐるが、產業界の原料を買入れるために一切の國々の門戶を開放し究極に於て完全なる經濟的軍事的平和を確立する以外他意ない、決して帝國主義的意圖を包藏しない、しかしながら大國の範に列し均等の地位を確保しようとの希望が經濟的躍進の最大の原動力であることは否定出來ない、併し以上の希望は國家に許される正當なる欲求である」

◇世界ダンピング　「日本產業界はダンピングにより世界市場を擾亂しようとしてゐるといふがごとき非難は當らない、日本品が全世界に進出出來るのは日本人勞働者の技術的能率が歐米諸國の勞働者よりも優れてゐる結果に外ならない、小人勞働は國民保健上有害との論もあるがこれは認識不足の非を免れない、日本人婦女子は元來嫁期前で歐米諸國の婦女子が數年かゝるところを僅か二ヶ月で熟練工となる」

◇綿布の輸出制限　「廉價なる東洋綿布の輸出により國內市場が攪亂されるとの非難を聞くが日本產業界はこれら各國との間に新たに綿布輸出割當協定を結ぶ意思がある、但し右協定は門戶開放主義を基調としなければならぬ」

以上の宣言に對しイギリス代表を初め各國代表者は敬意を表し滿足なる割當制を締結することに同意した、なほ日本政府の外交政策について各國代表間に種々議論が出てゐるが日本代表東大法學部敎授高柳賢三氏は二十日午後特に新聞記者團に聲明を發表し「太平洋平和機構確立」の必要を力說して次の如く述べた
世界平和を維持するには新たな平和機構を建設する外はない、新機構の建設に當つては「局地的分離主義」により局地的集團機構を確立せねばならぬ、從つて極東の平和確保は專ら太平洋諸國の處理に委ねるのが至當である、英米兩國の關係は大部分純然たる經濟關係に限定されてゐるが日支兩國の關係は地理的に接近してゐるため全く特異の基礎になつてゐることを考慮せねばならぬ（寫眞はわが代表高柳賢三敎授）

秘書課長復活か
鹽原氏就任を機に

【東京支社發】本府の秘書官は從來秘書課長を兼務し人事その他の實權を掌握してゐたが宇垣總督時代安井誠一郎氏が秘書官を辭し各課事務官に轉出、矢野秘書官が就任した際秘書課長制を廢し新に人事課長を設けて人事關係の事務を擧らしめ秘書官は單なる秘書事務のみ取扱ふ事となつたが今回南總督の秘書官に新任した鹽原時三郎氏は高等官三等で秘書官も大正九年出、現人事課長新貝氏等より先輩であり曾ては滿洲國に於ても總務廳人事處長の要職に就いてゐた經驗に徵し堂々たる課長級の人であるから、多少役所の事務に通じた曉に於ては制度を改革し新貝人事課長を秘書課長に以前の秘書課長制度を復活人事その他の實施を掌握するのではなからうかと看られてゐる

スペイン全土血と砂
［上は勇戰する政府側義勇軍（マドリッドにて）下は叛軍の將校を逮捕拉致する政府軍］

夕刊後の市況

實物後場　大同電力新一七四圓八伊那電四四圓五日窒アルミ六八圓二東京人絹五二圓五昭和人絹三八圓五大同電力四四圓七富士木一四圓七日產東洋片倉製絲二三四圓二東邦電力新三一圓五出來高一二〇〇

◇……橫濱生絲後場引
當　七四五、〇　先　七三三、〇
◇……前井人絹後場引
當　六三〇、〇　先　六〇〇、〇
◇……大阪短期引値
大新　六六、五　一高
新鐘　一五九、六　不變
日產　七八、二　不變
新東　一一二、六　一高

東西南北

失業者に明朗な氣分を興へしかも懐具合も增さうといふ一石二鳥の方法から▲最近カナダのモントリオールに失業者目當てのダンス場が族出した▲このダンス場はいづれも夜中に一般失業者諸公に開放して僅かに三仙で彼等に存分踊らせてゐるが▲時間に當り大入滿員各ダンス場とも夜中ジヤズの音も高らかにさても賑やかな事である▲警察でも事が失業者慰安といふ意味をもつてゐるから大いに寬大な措置を取り▲特に無稅で許可してゐるが元が料金は三仙でも數で行くから經營者も相當の利益を得られようといつてゐる▲失業者諸公のダンス場通ひなど一寸微笑しい光景ではないか

朝刊八頁夕刊六頁

小兒のおやつは必要

サテ何が一番適當か？

醫學博士　大川緑郎

お子樣の發育促進と健康上大變御參考になります

乳兒期を經て、離乳期より學齡兒童期を通じ小兒は大人に比して割合に多く食餌を要求するものであります。これは理由のある事で大人は身體を正常に保ち、且つ勞働に必要なる榮養物を攝れば十分でありますが、小兒は之では十分ではなく更に成長といふ難事な勞働作用を營まねばなりません。從つて體內に起る新陳代謝も盛んな爲め、その身體の小さい割に多くの榮養物を攝らねばその健康狀態を保ち得ないのであります。この旺盛な身體內の働きに十分なる榮養物を與へるには大人のやうに三度の主食のみにては不十分であります。
之を補ふため主食の間に規則正しい間食（おやつ）を與へるのが必要となつて居ります。
この意味で「おやつ」を與へるのですから適當な時間に定めて適量を與へるがよいのです。只無やみと欲しがるまゝに何もかまはず食べさせることは無駄になり、これは却つて次の食事の時に食慾を失はせる結果を來し、この習慣は、やがて榮養狀態を不良にならしむる惡結果を生じますから、注意せねばなりません。
かゝる一方小兒の身體は大人に比較すると可成り多量の水分を要求いたしますから間食の際に水分を同時に與へる樣、氣をつけてやります。
滋養料「どりこの」は、既にそのまゝ吸收されてエネルギーの根源となり且つ榮養豐富な葡萄糖及び果糖を主成分として之に體に必要なアミノ酸を含有してをりますから實に好都合な間食の一つとして推賞出來ますし、又この甘味なる味は必ずや小兒に喜ばれるに相違ありません。
以上の如き小兒の健康狀態に於て用ひられるばかりでなく、病氣の回復期には殊に食餌の要求がはげしいもので、家人を困らすことが一通りでありません。その場合もこの「どりこの」は胃腸を過度に働かせることなく早く吸收されますから病兒の回復をはやめる上に好影響のある滋養料といへます

どりこのを見せて坊やを泣きやませ

專賣特許
お子樣に どりこの
美味　滋養

お子様の食物の不注意は、お子様の一命に關します。「どりこの」なら絕對安心！葡萄糖、果糖、アミノ酸を主成分とし、頗る美味しく飲ませ、發育を促進させます。是非御用ゐ下さい！

有名藥店・食料品店にあり

社說
大野政務總監を迎ふ

始政以來四半世紀、諸般の施設その準備工作を終り、資源開發への基礎調査も略成り、人的資源開發機構の整備工作も整へ、こゝに次の四半世紀への躍進を試みんとする時に方り、總督及び政務總監の更迭を見たるは、更始一新、人心を新たにして新時代に處するの義であつて、明朗朝鮮に一段の光彩を加へたるの感がある。周知の如く、半島の政治苗床乃至生活經濟の苗床は、歷史的政治的及經濟他の脫因から、至つて幼稚であり、極めて貧弱であり、且錯綜を極めたものであつた。これを整調し、人心を收め、近代的生活機能への訓練をなすといふことは、非常なる忍耐と克己とを要する難事業であり、今日の如き明朗にして活氣橫溢の朝鮮を築き上げるためには、實に二十有五年餘の歲月と、多大の物質的及精神的投資とを必要としたのである。

×

併合時代は既に終つた。過去四半世紀は實に『內鮮融和』を標語として推移し來つたのであるが、今日となつては、最早や『內鮮融和』といふが如きは、陳腐に類するものとなつたかの觀がある。これからは『內鮮一如』であらねばならぬ。『內鮮融和』といふ語の中には、多分に差別的意識が含まれてゐる。この差別的意識を脫却したければならぬ。『內鮮一如』の本義を徹底することにおいて、はじめて『一視同仁』の皇化が布かれるのである。半島二千三百萬の同胞は、今や生活經濟に眼ざめ、國際政治情勢に反省するところあり今後における文化的經濟的向上躍進は刮して俟つべきものがある。そのこゝまで到達するまでの努力經營の跡を稽ふると同時に、來るべき宇垣新總督の經綸を想ふ時、新總督及び政務總監の任務の重且つ大、しかも極めて明朗なるものであることを痛感する。こゝに祝意を表すると同時に、重責に對し深甚の敬意を表せざるを得ぬ。

×

今や文字通り、朝鮮の更始一新の時に方り、第二の四半世紀躍進の大業經營のため、二千三百萬同胞の要望を負つて、大野新政務總監には、本日を以て着任せらる。その閱歷と人格とについて既に知るところあるものは、深く新總監の胸懷に抱持せらるゝ經綸と抱負とを信賴し、新方針への協力を念願しつゝあるものである。朝鮮は地理的にも政治的にも經濟的にも大興亞の要衝である。その要衝朝鮮は今や興隆の意氣龍々しく、山河をこめて鼎りつゝある躍進の歡呼は明らかであるが、その諸活動は何れも皆その緒に就きたるものが多く、これを大成し、その果實を收むることは今後の事に屬する。その指導積極と經營建設の任に當らるゝ新總監に對する民衆の期待の如何に熱切にして懇誠なものであるかを、半島二千三百萬同胞は、その實際的言動の上に表現して、以て歡迎の誠意を示さねばならぬ。

國產アルミニウム 愈よ自給自足へ
電力營業の有力な支柱

國防必需品としてアルミニユームの重要性は近年益々加はつて來た。例へば飛行機の母體をつくるヂユラルミンの材料として、その他多數の特殊合金、自動車、鐵道特殊機械等の原料として不可欠である。これはアルミニユームの特性が輕くて而も擴張力が大きいからである。現在日本では一年の需要約一萬二、三千噸、その內國防用としては僅か四、五千トン、殘り七、八千トンは經所用其の他の道具類だが、この比率は次第に逆轉するであらう。これは諸先進國の例に徵しても明かである。それだけに軍需品としてのアルミニユーム消費の前途は洋々たるものがあるわけである

しかるに 國產アルミニユームは昭和十年二月漸く初出荷（日本電氣工業會社製品）を見たにすぎない。從つて、それまでは全部輸入品を使用してゐた（單位トン）

	（輸入）	（內スクラップ）
昭和五年	一一、〇六八	一、四四三
〃六年	五、三二四	二、四六六
〃七年	八、六〇〇	三、四四五
〃八年	七、三三九	二、七三一
〃九年	一〇、一六六	四、九九九
〃十年	一三、四〇一	三、六五七

しかしスクラップ（屑）は品質劣等で軍需品原料には利用不可能である、從つてアルミニユーム消費の軍需品中心時代に入ると國產の必要は重加せることになる

ところで 國產の前提として資源は果して充分であらうか、第一に原鑛石だが後述のやうに日本電工及び住友アルミ製鍊會社の朝鮮產明礬石、大日本製糖の北大東島產燐酸アルミナ鑛、滿鐵の滿洲產礬土頁石等必ずしも外國產たるを要しない、更にアルミ製鍊に必須な電力は周知のやうに日本は豐富である、アルミニユームは一名電氣の罐詰と稱されるほど電力を喰ふ、いまアルミニユーム一噸の標準生產費を揚げると大凡次の如くになる

	所要量	單價	金額
アルミナ	二トン	一〇〇圓	二〇〇圓
電力	二萬キロ時	五厘	一〇〇圓
カーボン	一トン	二〇〇圓	二〇〇圓
氷晶石	〇・一トン	五〇〇圓	五〇圓
其他	―	―	一五〇圓
合計			七〇〇圓

從つて現在やかましい電力國營問題や農村工業化問題（電氣工業たるアルミニユーム工業は多量の電力を消費するので電力のロスや送電設備費の節約のためなるべく發電地に近い農山村に工場を設置する必要がある）にとつてもアルミニユーム工業は密接不可分の關係にある

次に 現在進行中のアルミニユーム國產化運動の全貌を簡單に紹介して置から

一、日本電工＝資本金二千五百萬圓、朝鮮產明礬石を原料として昭和十年二月創業、今年から年產五千トンを豫想される、副產物として加里や硫酸がとれる

二、日滿アルミ＝資本金五百萬圓、昭和八年十月創業、現在の能力年產千五百トン、明年から年產三千五百トンの豫定、原料はギリシヤ產ボーキサイト、理研の特許による

三、住友アルミ製鍊＝資本金一千萬圓、昭和九年六月創立、本年から製造開始、年產能力千五百トン近く三千トンに擴張、原料は朝鮮產明礬石、住友財閥は、同系の住友金屬工業の手で超々ヂユラルミンを獨占生產し年アルミ消費三、四千トンに達してゐるので住友アルミの擴張後自給自足が出來るわけである

以上は既にアルミニユームを製造してゐるものだが、近く生產開始或は企業計畫を進めてゐるものに日本アルミニユーム（昭和十年六月創立資本金一千萬圓）日本曹達のアルミ兼營、大日本製糖のアルミ兼營、滿鐵の同計畫等、これ等によつて擴充能力は約一萬七千噸に近し得て、輸入は一掃されることゝならう

保健政策の再檢討【下】
內務省衞生局長 挾間茂

癩の豫防に付ては 皇太后陛下の至仁なる御思召と官民の同情とに依り之が施設が講ぜられ、官公私立の療養所を通じて收容人員七千に達せんとし、癩根絶計畫も立てられ、今日一萬五千を算する癩患者もやがては其の跡を絶つに至るであらうとの見極めがつく程度に達してゐることは寔に慶ばしいことである

惟ふに保健衞生は單なる治病のみの問題ではない、治病は消極的意味に於て最も大切な衞生問題であるが、吾々は更に進んで積極的に病氣を未然に豫防し得る健全なる國民の體質を築き上げることを心掛け兩々相俟つて國民體位の向上を圖らねばならぬと思ふ

然らば以上の意味に於て如何なる施設が要望されるであらうか、消極的衞生施設としては救療の普及充實である、醫療の普及は之を醫療機關の擴充と醫療給付の普及とに分ち得る、醫療機關の擴充として第一に考へらるべきものは無醫村の存在である、最近の調査によれば現在醫師の在住せざる村は三千餘を算してゐる、この內には醫療を受け得る所もあるが、最寄開業醫より一里三里と隔つた土地も多いのである、無醫村中醫療を受けるに困難と認めらるゝものに醫療機關を普及して、是等の村民をして容易に醫療を受けしめることは最も必要なることである

醫療給付の普及としては救療と醫療費輕減の兩者が考へられる、救療は貧困の爲醫療を給せざるものに醫療を及ぼすことであつて、保健衞生上より見ても、社會政策上より見ても極めて重要なる問題である、政府に於ては救護法による外昭和七年より時局匡救對策として醫療救護を實施してゐるが、救療事業の現狀より見て一層擴充の必要がある、醫療費を輕減して、國民をして容易に醫療を受けしむることは、國民の健康を保護し其の生活を安定せしむる所以であるので、種々考究を要する問題であるが、國民健康保險の制度を創設し醫療保險の趣旨により醫療費を支出するが如きは最もよき方法であらう

積極的なる衞生施設は國民の健康增進即ち國民體位の改善向上を圖る施設である、醫療の普及は固より之が施設を圖らねばならぬがそれにも增して保健衞生の積極的方面を開拓助長することは現時の社會に於いて緊切な問題である、例へば營養の改善、住宅、環境衞生即ち住宅、便所、飲料水、汚物處分の改善をはじめ保健上適切なる合理的方途を示し一般大衆を指導するの施設を講ずるとか方法は一般の衞生思想を普及せしむるといふが如きは今後最も力を用ひなければならぬことであると考へる、又國民の體育運動の振興を圖ることは健康增進の施設として極めて必要なることである、近年學校青年團等に於ける體育は相當盛況を見てゐるが、健全なる國民を育成する上に於ては誠に悦ばしきことであるが、殊に一般青年子女の健康增進の點に於ては未だ完全とは言ひ難い、殊に留意の工夫を致さねばならぬ

要するに從來衞生行政は兎角消極的なる施設や取締に力を注がれてゐる嫌ひがあつたが、今後はそれと同時に、健康增進といふ積極的方面に大に重點を置き國民の日常生活を指導し、生活環境に改善を加へ、營養、休養、運動、清潔等常に衞生的生活を營むことに留意せしめ、疾病の豫防をなすと共に積極的なる體力增進の方途を講ぜねばならぬと思ふ

社會公衆の敵ナムバーワン

一羽の椋鳥がハンガリアの首都ブダペストの『社會公衆の敵ナムバー・ワン』にされた、この鳥はビテニウと呼ばれ、本年五歳、警察の隣りに住む旅館の主人のサンドア・カライに飼はれてゐる、椋鳥の最も奇妙な習慣は、旅館を通り過ぎる車の前に飛び出すことである、運轉手は鳥に觸れないやうにブレーキをかける、度々ひどい事故が少しのことで起りさうになつて全くはらはらさせるのである、も一つの惡戲はこの鳥がカードの好きなことで、カードをする連中はビテニウがこつそりカードを拔いてテーブルの下で食べるのを知らないものだからお互ひをいい加減誤魔化してゐると非難し合ふのである、先日汚い屋根裏部屋を捜索したことには泥棒が床の下に隱されてあつた、これは椋鳥の貯藏室であつた、鳥は旅館に來るお客がチツプに殘して行つたものをこつそり失敬したものだつた

大興安嶺の彼方
オロチヨン族を探る
ケルレン河畔にて　泉靖一記（8）

兄さん踊りませう
＝踊りませうよトロツトを＝

私達は從つと部屋の片隅に坐して眺めてゐた、羨ましいやうな氣持で、その中に自ら溶け入りたいのだが民族の血潮はさういふ意識を超越して嚴絶し、愉しさを分け合ふ事を拒絶する

☆日本人は☆

愉しさを忘れかけた民族だ、自分の意慾を壓迫しヒステリカルになつて愉しさを破壞して自ら苦い泥沼の中に沈んで行く……運命は遠慮なく人を高所からたゝき落した、豫測なしにやつて來る破綻、努力は泡の如く消え、凡てが空しく流動する、惡いのは誰でもない、人間は愉しまなければいけない、觸れ合ふ人々と笑ひを交してみたい、と考へてゐるうちに、私は妙に沈んで行つた、多分それに氣付いたのであらう、向ふで私を眺つと見てゐた若い男が、つか／＼とやつて來て拙い支那語で

――兄さん、これが終つたらトロツトです、私の妻と踊つて下さい、日本人もロシア人も皆同じですよ

といつてくれる、人と人、國に同じだ、時によつては同じ民族以上に近いものがある

☆胸がつま☆

つて來る、まづい支那語で

――有難う、同じですよ、同じですとも、併し兄さん僕は踊りを知らないんです、いいや踊らない假實なのです

併し青年は許さない、私の側に坐り込んで、盛んに離れ／＼といふ、それが亦私には堪まらなく嬉しかつた、獨りで旅を續けて來た寂しさが思ひ出されて愉しかつた何時までも／＼かうして樂の音を彼方に聞き、亂舞の幻を眺めながら、不自由な言葉で話したかつた。併し踊る事を斷く拒んだので

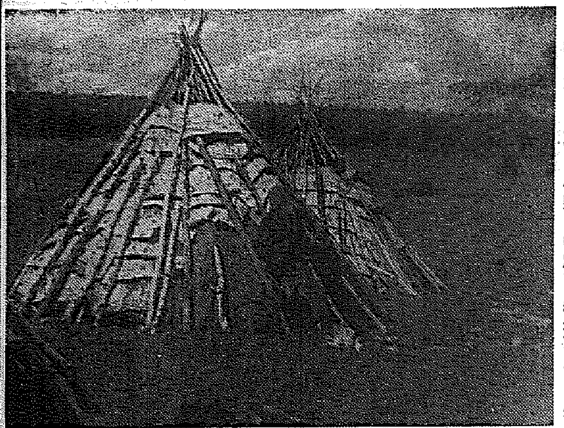

件の青年は去つて行つた、やがて四人舞踊が終つて、低いバスで男達が歌ひながらトロツトに移る、私は 足音を忍ぶかの やうに外に出た、十一時をとつくに過ぎて空には白く天の川が流れ、北斗七星が頭上にあつて見慣れぬ星影もきらめいてゐる、北のはてに來たものだと深く吐息をつくと白く凍る

☆廣いチヨ☆

ル河の流域と大興安嶺の分水嶺は一抹の霞に殘さら青く澄み切つてゐる、私は燈火のない部落に向つて歩いて行つた、霞が崩れたのか這ふやうに霧が湧いて、やがて雨になつた。

七月十三日

夜來の雨は益々その勢ひを加へ朝は瀧のやうな雨滴りで起された板と泥とで固められた屋根は雨垂に弱い、部屋が洪水になりはじめた、今日から五六日の豫定でチヨル河を南へ下り、先日會つたマドウ、アイミシー等の部落を一軒々々訪ねる豫定で馬も食料もすつかり用意して置いたのに此の雨ではどうにもならない、恨く馬を雨の彼方切窓の草原に眺めながら歯ぎしりする

☆こんな雨☆

が一日續けばチヨル河流域の濕原は底なしの泥沼に變り水流溝の渡涉は全く不可能になつて、どうしても二三日の待期は必要となる、雨雲をついて雷の音が窓ガラスを震動する、朝食も取らないで花札をしながら氣を紛らしてゐたが、水は遠慮なく彼方此方から落ちて來る、雨外套を着たが、居たゝまらなくなつて隣家に避難する

＝寫眞上は馬に乘る著者、下はオロチヨンの家＝

朝鮮の工業勃興の基礎問題【二】
平壤地方專賣局長　朝倉昇

工業立地條件は、わが國では、工業經濟地理學と稱して、研究してゐる學者もある、與へられたる土地に如何なる經濟的活動を企つべきかの理論と計畫實行を伴ふにある

即ち工業企業の要素たる土地、勞働、動力、水等を綜合的に研究して、與へられたる土地に、如何なる企業を起すことが、國民經濟、統制經濟上有利で、生產コストが低廉であるかを、研究、計畫、實行するにある、經濟的動向は、ブロック經濟、統制經濟の時代である、東北地方に、東北振興會社、東北電氣企業を計畫し、これに伴ふ諸工業の企てのやうな、工業立地條件適例である、東北の復興事業は、工業立地條件諸企業に於ても、統制經濟が、これに加はらざるも、立地的に自然に企業が勃興してゐる、西日本の製鐵的工業都市として八幡および戶畑を中心とする北九州の一角や四國の新居濱に本據をおく住友企業の一團、山口縣宇部市を中心とする宇部財閥の企業、低廉電力、豐富なる水を基礎とする東海の名古屋、岐阜の一角、北陸の高岡、富山、金澤の一團の如きは、立地條件に立つたものである、宇部市を中心とする工業勃興の自然的要素は（一）石炭が豐富である（二）地理的地位がよい、京阪の市場、新興滿洲、北支に近く工業の中心關門を間近かに控へてゐる（三）海に面することが、港と埋立に便利で、石炭殼で、海岸を埋立てて工業地帶を建設し、沖ノ山炭坑が、埋立てた土地だけでも、約五十萬坪と稱せられてゐる。埋立により割安の、廣い土地が工場敷地として獲得せられる、宇部財閥、宇部の工業を今日あらしめたわけである、西鮮は、小麥の產地である、朝鮮の小麥約百八十萬石乃至百九十萬石の大部分を生產する西鮮地方で、產地黃海、平南より運搬に便で、陸、海運輸の至便なる地に、將來製粉事業が本格的に盛んになることを豫想せしめる、朝鮮への小麥の移輸入は約三百五十萬袋（原料小麥七十萬石）である、統制經濟、ブロック經濟の趨勢から、日滿の小麥粉ブロックが企業的に結成せられる動向にある、鎭南浦、平壤の一帶および仁川、永登浦の一帶に然る製粉工業が勃興することは、當然である、製粉が獨占企業として企てられたならば、原料の增產に、自然に行詰ることとなる、統制過ぎた朝鮮の羅系業のやうな結果となる、自由的企業として、充分に原料の生產を增し、少くとも、移輸入麥の位は、朝鮮內に生產しなければならん、これが私が三井系に對抗して、日滿製粉の朝鮮企業、誘致に努力した所以である、惡にもつかない反對をして、企業者にまづい思ひをさせたとは遺憾である、これは工業立地的大いなる損害や朝鮮の小麥生產農民のためであつた、日本、日清、帝國の三大製粉工業が、夫々適地に起つたために朝鮮の小麥は、減收や凶荒に小麥の制限や、企業の勃興やで、出廻り以來騰りつゞけに石二十一圓臺に上つてゐる、この調子ならば、本格的に小麥增產實行時代に、追々入るであらう、內地でも、對策問題や、減收やで、新小麥當初八圓臺（百斤）のものが、八圓五十錢臺となり、更に九圓臺、九圓七十錢を告げる狀態となつた、昨年の七圓臺と非常なる相違である、立地的大極を無視した無理な企業は發展しない、又起るところには單に企てゝやる、出來るだけ企業條件をよくすることに官、民共に努力すべきである（つゞく）

蘇聯臨時大會

ソヴエート政府は今秋十一月廿五日から一週間に亘つて第八回蘇聯邦ソヴエート大會を開催することに決定した、今回の大會は臨時大會でスターリン書記長から發表された改正憲法草案を採擇する筈である

世界自動車製造高

昨年世界で製造された自動車總數は五百七十二萬一千台

ハウスマンの詩稿

ローレンス・ハウスマンはブリテツシユ・ミユージアムに彼の亡兄で詩人のA・E・ハウスマンの書いた三篇の詩稿を寄贈した、各詩とも綺麗ではつきりした筆跡で一枚のフールス・キヤツプに書かれてゐる、一枚には鉛筆で訂正されてゐる、すべて詩人の殘つてる原稿は同家に保管されてゐる

淋疾の短期療法

日英米佛製法特許
銀と色素の化合粉末！

銀の注入藥、或は內服藥と全然相違せる獨特の效力を發揮！

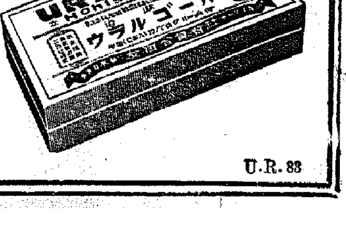

創製に就て

獨逸醫科大學が始祖・ウラルゴール療法の最初の研究は獨逸醫科大學泌尿科に於て開始され、次いで本邦に於ても東京帝大教授、土肥博士始め各學者間に於て、之を淋疾療法上に於ける新發見なりとして屢々報告討議された。此の間にあつて我社は率先この研究と實驗に着手し、各專門家に依囑し多大の犧牲を拂ひたる結果、つひに彼れに優るものを創製し、**日英米佛の製法專賣特許**を得たのである。

淋疾難治の原因 元來、男子の淋疾は、尿道內の粘膜に潛在繁殖しつゝある淋菌を撲滅せざれば到底全治するものに非ずとは、專門醫家の等しく認むる所である。然るに之に對し從來の藥品及び機械的療法は其に一長一短あり、容易に治療效果を期し難く從つて淋疾の全治は頗る長日月を要しつゝある。

先づ殺菌と深達性 淋菌に對しては銀劑が最も強き殺菌力を有することは、既に醫界に於て認識する所である。しかし單に銀劑のみにては、粘膜深達性弱く、こゝに銀劑療法の缺點がある。故に此の銀劑に色素劑を結合して、始めて殺菌力と深達性とが兼備し粘膜潛在の頑強なる淋菌にまで、其の殺菌效力が到達するのである。

ウラルゴールは先づ其の製造第一歩に於て、この銀劑と色素劑との結合に成功したのである。

創製途上の苦心 しかして最初は之を內服藥とすべく研究したれど、內服藥にては、いかに效力優秀なりとても結局、間接的補助劑たるを免かれず。よつて之を水溶液とし、尿道內へ注入實驗したる所、色素の配合なき他の銀劑溶液の注入に比し、はるかに治療效果が優れる事が證明された。されど水溶液にては、尿道の彈力性によつて直ちに尿道外へ流出し、其の作用は一回僅かに二、三分に過ぎず、かゝる短時間の作用にては、たとへ直接的なりとても尿道粘膜に潛在する頑強なる淋菌に對しては、五十歩百歩の感あり、よつて次に之を固型棒狀藥としたるが、是れにても溶解及び作用の點に於て、種々缺點あり、效力充分ならざる事が判明した。

粉末に成功

茲に於て再び研究と實驗を續け、**つひに之を粉末とし、しかして此の粉末を直に溶解する極めて薄き皮の細き管中に入れたのである。**此の管を尿道へ挿入すると、外管は忽ち溶解し、內容は粉末なるが故に、水溶液の如く直ちに外部へ流出する事なく、**尿道の彈力性によつて却つて、尿道粘膜の微細なる部分にまで平等に分布密着し、**其まゝ體溫と分泌液によつて徐々に溶解浸潤しつゝ、**數時間にわたり間斷なく殺菌深達作用を持續し、**粘膜の表面にある感染早々の淋菌は勿論、**粘膜側管及び深部に潛伏する慢性淋菌にまで、其の殺菌力を深達し、茲に始めて短期療法の本義を發揮し、**排膿淋絲を消退し、無菌狀態に導くと同時に**再發防止に奏效するに到つた。**之が現在の**ウラルゴール**である。

かくてウラルゴールは其の卓越せる效果と、安全なる使用法とにより、專門醫家のみならず、專門外にまで續々と使用せられ、益々名聲を高め、日に日に其の使用範圍は擴大しつゝある。未實驗者は即時之を使用して快心の結果を得られよ。

適應症

男子の淋疾　感染後、早々なれば短管十本入を使用すべし　慢性、或は再發は最初に短管十本入を、次に中管十本入を使用すべし。惡性か、或は數年、十數年にわたる固疾慢性症は短管、中管の次ぎに長管十本入を使用すべし。

女子尿道淋、膣淋、淋毒性子宮內膜炎、直腸（肛門）淋には中管を使用すべし。

少女膣淋、子宮頸管淋には短管を使用すべし。

（治療用としては一日一本或は二本使用の事）（使用に要する時間、一本僅かに二、三分）（殺菌作用持續時間、一本にて三時間より六時間）

豫防に就て

感染後、既に尿道內へ入りたる淋菌に對しては從來の豫防法にては時既に遲し。然るにウラルゴールは此の場合に於ても事後、廿四時間以內なれば短管一本にて、よく豫防に奏效す。故に實際問題として非常に便利なり。

粉末なればこそ

ウラルゴールの內容は粉末なれば全然水壓力なく、從つて淋菌を後部へ移送する危險なし。また長時間の作用中も無刺戟にて副作用なく平常と何等異なる所なし。使用法も頗る簡單にて安全、携帶にも甚だ便利なり。之等の諸點も亦粉末挿入藥の大なる特長である。

日英米佛製法專賣特許 ウラルゴールの種類と價格

短管	三本入（豫防用及び試用品）	クリームカツプ一付	〇円七五
同	十本入（初感染用 男子慢性及再發初用品 少女膣淋、子宮頸管用）	同	二円〇〇
中管	十本入（男子慢性及再發用 女子尿道及膣用）	同	二円五〇
長管	十本入（男子慢性固疾用）	同	三円〇〇

（外に大瓶入、病院用あり）

類似品あり、ウラルゴールの短管、又は中管、或は長管と必ず御指定を乞ふ。各地の藥店及びデパート藥品部にあり。若し品切れの時は直接發賣元へ御注文あれば內地に限り代金引換にて直ちに送附す。（前金注文は送料當社負擔）（但郵券代用は一割增の事）

［實驗各博士の說明書進呈］

藥種貿易商　發賣元　友田合資會社
東京市日本橋區本町三ノ一
電話日本橋（二八〇）二八一・七四七　二四八〇・七四九
振替口座 東京一九三八

ウラルゴール

U.R.83

北鮮東滿版

九月一日を期して 間島省に街村制
街制は四都その他は村制 民情に適した行政を行ふ

【延吉】間島省公署で立案し中央政府へ提出中の街制と村制案はこの程認可されいよ／＼九月一日を期して施行の運びとなつた、その要旨は

縣の下級地方團體の名稱を「街」又は「村」とす▲街及び村に諮議會を置き諮議機關として民意の暢達に努む▲諮議會の定員は街にあつては十人以內、村にあつては七人以內とし、街村長これを選任す▲街に街長、村に村長を置き必要ある場合は街に副街長を置く▲街に起債能力を認む

等であるがこれは今回滿洲國省に轉出した松下前總務廳長の案として全滿に範を示すもので同氏の大きな置土產であるなほ目下同地各地（延吉、圖們、龍井）では初代街長の椅子をめぐり種々取沙汰されてゐるが省當局では街民の自治力その他人格、閲歷等につき愼重銓議を遂げ民族協和を超越して任命する意向で結局延吉は滿洲人、圖們、龍井は內地人街長に落着く模樣である、以下本規則施行に際し省當局の談

今回當省にて街村制度を制定することになつたが當省では省の開設以來縣の下級地方團體の制度を確立して住民の福利を增進し生活の安定を期することが極めて重要事項であり治安の確正と共に治政の要諦であると確信して昨年五月地方制度調查會を設けて愼重研究調查を遂げ茲に八月十四日附をもつて公布し實施の運びとなつた、顧るに滿洲國に於ける地方團體については舊政權時代より一定した制度がなかつたゝめに各地方區々の組織を設け不統一であり或は全く斯かる組織のなかつた地方もあつた、建國以來中央政府でもこの制度を確立する必要性は充分認めてゐたが緊急整備の施設が多いため街村制度にまで及ばなかつたのである、然るに當省の如き地方ではこのまゝ放任して置くことは到底出來ない狀態であるので今回中央の了解を得てこの制度を施行することになつたのである

今回公布したのは街制、村制並にこれに伴ふ附屬の諸規程で街制を布くものは當分延吉、圖們、龍井の四都市とし他地方はこれを村といふ名稱の地方團體とすることにしたのである、從來地方々々で鄕、社等の名稱を附してゐた團體は凡て中央の方針に從つてこれを村といふことになりそれ／＼街村公署を設けてその事務を執ることになるのであるこの制度の實施により大いに民意を施政の上に反映せしめ民情に適切な行政を行ふやうに致したい、幸に治外法權も一部撤廢になり從來內地人民會朝鮮人民會等で行つてゐた行政的施設はこれを滿洲國側に引繼ぐこととなつたので、これ等の施設も街村をして實施せしむることにし、眞に滿日鮮各民族の統合した一團體として治政の實を舉げたいと考へるのである、然し從來國稅以外の外に國貢、鄕貢、保甲費、自衞團費、日本人民會費、朝鮮人民會費等種々の名稱を附して徵課してゐたものはこの際全部街村費に統合一元化し負擔の公平と輕減を圖り眞に民度に即した施政を行ひたいと思ふかくの如くにして組織の出來上つた上は施政上最も緊要である戶籍の整備に着手せしむる考へである

戶籍の整備は啻に生活の本據を治安上からみても不逞共匪の排除に役立つこと少なからぬものがあることを確信する

茲に街村制度の制定に當り省民各位は須く本制度の制定の趣旨を理解されて御協力御援助を望んでやまない

盤龍山の住宅地 八千坪を來春分讓
値段も存外に安い

【咸興】盤龍山の中腹に設營中の府營住宅地は來春竣工と同時に五段階への有償配約八千坪を住宅敷地條件として適宜分讓する新住宅は公設地區であるため建築樣式に相當條件を附する筈で住宅地としては最も適當の地であり營利を目的とした謀り府が單なる收益を目的として讓渡したものでもないので坪當り價格も存外安い、從つて愈よ分讓といふことになれば豫定以上の値段で賣れるものと府當局では今から皮算用をしてゐる、なほ右住宅地を一手に引受けて年賦償還による住宅經營をやつてもいゝと希望を動かしてゐる向もある

會寧署異動

【會寧】會寧署では兵事係森政吉氏が今回龍山部隊特別任官に採用されたので十八日附で左の職員異動を行つた

本署兵事係兼松巡查▲驛前派出所勤務谷津巡查▲古茂山駐在所勤務杉野巡查

咸南の鑛業 全鮮第四位

てゐる等鑛候補地として有力であるといふのでこの際斷然に乘出すべしとの輿論が唱へられてゐる

【咸興】鑛業咸南は遂に全鮮第四位に躍進した、即ち昭和十年全鮮の鑛產總額八千八百三萬九千圓に對し（千圓以下切捨）平北一千六百四萬一千圓▲平南一千一百三十二萬四千圓▲黃海八百二萬八千圓▲咸南七百五十五萬八千圓で以下忠南、咸北と續いてゐるが咸南は興南製鍊所の擴張工事竣成、住友文川製鍊所の新設、端豐鐵道の助道等は今後道內各地の鑛山の開發を促進し半島第一の鑛山道たるも遠からぬ將來とみられてゐる

橫須賀海軍機 二機北鮮へ

【元山】十九日正午頃ガソリン補給のため元山港內（海軍出張所前）に着水した北鮮飛行演習の橫須賀海軍航空隊所屬水上偵察機二機は同夜一泊、北鮮地方快晴の報を待つて二十日午後零時四十分、折柄の細雨をついて北鮮に向け飛翔し去つた

教練講習會

【羅南】羅南、鏡城の各學校および青年訓練所の教練擔任者の教練講習會は二十一日から三日間步兵第七十六聯隊で開催

煙草工場 城津地方に 誘致の叫び

【城津】專賣局煙草工場の北鮮進出說傳はるや鮮滿地方では多大の關心を寄せ各地で誘致運動を繼續しつゝあるが城津地方は北鮮煙草栽培適地として古來有望視されその他あらゆる地理的條件を具備し

木魂する槌音 盛上る建設景氣に
省公署の移轉說が生んだ 延吉の不況吹飛ぶ

【延吉】省公署の牡丹江移轉說によつて一時諸事業は日和見の狀態にあつた延吉も今日この頃は建設景氣に返り異狀の活氣が漲つてゐる即ち滿洲國憲兵隊警備司令部、〇〇隊宿舍のほか醫林學校、郵局、北鮮產業會社古川新作氏經營の延吉劇場を始め至る所に建設の槌音が心地よく響きそのほか本秋までに竣工に着手するものに二十萬圓の上水道工事を初め布爾哈通河の護岸工事と變電所、觀象臺、間島自動車公司等の新建築があり、噂が生んだ一時的不況は何處かへ吹飛んでしまつた

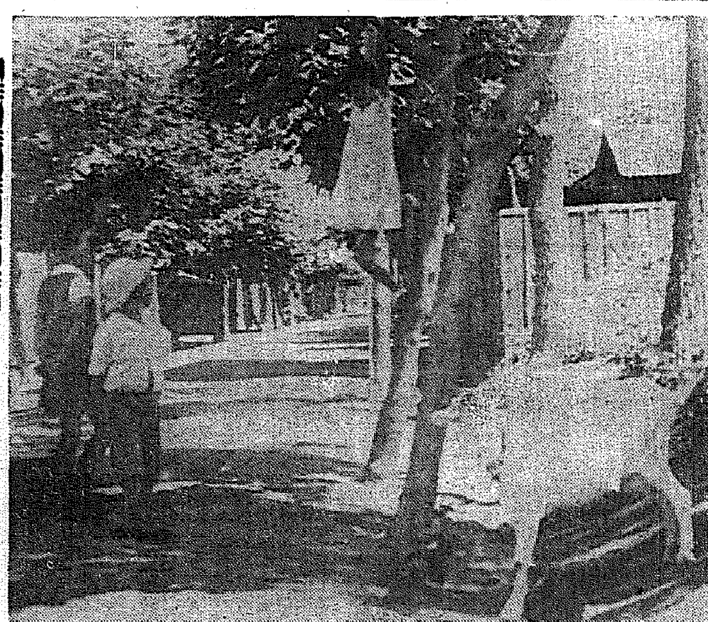

夏休の思ひ出……羅南官舍街にて

軍犬を獻納

【咸興】軍犬協會咸南分會理事府內軍營通翠開丰港源兵衞氏は十七日咸興步兵第七十四聯隊に優秀な軍犬シエパード種二頭を獻納した、七四聯隊では直に軍犬班新設の計畫中であるが薛田氏は今後その所有軍犬三頭が分娩の都度仔一頭を獻納すると

巾着機船の欠陷 鰮漁場が遠くなるに從ひ
性能の改善が必要

【咸興】鰮の咸南に殺到すべからざる企業のギャップが生じた――昨年の如き魚群の遊游が沿岸に近い場合は何等の破綻も不便も感じなかつた鰮漁業であるが今年は魚群遊地が遙か八十哩內外の沖合であり遠きは百二十哩から三百哩の沖を遊游してゐる、然るに鰮漁業の中心をなす巾着網機船に從屬する運搬船は自體不生產的なものであり從來鰮漁場が沿岸間近であつた關係も手傳つて速力を殆ど考慮されてゐない、普通六哩の時速であるから昨今の漁場では最良のコンデションで歸航十三時間を要し魚群が薄くて滿船を待たねばならぬ場合など一日も二日もかゝり早く水揚げした魚は腐つてしまふ即ち果報は寢て待つ從來の漁法なら問題はないが海況常に不利な咸南の巾着機船は將來技術的に魚群を追ふて沖合の操業が必要であり、これには現在の運搬施設では間に合はぬ

日本海昨今の海況に處し機船に局面の展開を圖るには先づ運搬船の性能を最高度に引上げ同時に巾着機船を工船式に改造することが必要だ、これがためには油魚肥の前途を考へても資本化の必要があるそれと同時に小型の工船を多くして冷凍工船式操業法を講ずることも必要であらうと咸南水產當局では各種の方面から鰮水產業の局面打開策を研究してゐる

元山家畜市

【元山】畜產同業組合では來る十五日と廿日の兩日撫下洞の家畜市場で賞金附の家畜大市を開くことになつた賞金は賣買雙方に一枚宛與へ二十日午後七時から市場事務所で抽籤を行ひ當籤に左の賞品を與へると

▲牛の部 一等八十圓（一本）二等廿圓（二本）三等五圓（二本）四等二圓（五本）▲豚の部 一等十圓（一本）二等五圓（二本）三等二圓（二本）四等一圓（五本）

廣瀨氏に金盃

【雄基】前邑長廣瀨□吉氏に贈る金盃は富山物產紹介所の會館で高岡市助役細古常からこの程到着したので平澤商工會副會長鈴木邑議の兩氏は十八日同氏に手交した

咸南のケシ 發育やゝ不良

【咸興】咸南本年度の罌粟栽培は生育期の旱天續きが祟つて發育狀況不良ではあつたが旣に採乳を終り目下乾燥中で反當平均二十五六圓、總額は百十餘萬圓見當は動かぬところと豫想されてゐる

兒島知事會寧へ

【會寧】初度巡視中の兒島新任咸北知事は十九日午前九時五十五分着列車で來寧、軍部、地方官民多數の出迎へをうけ驛頭で少憩後憲兵部守の案內で各官公署を巡視歷訪し旅館博多屋に一泊、二十日上三峰へ向つた

城津商工會の新商賣 人夫賃立替

【城津】商工會ではかねて築港工事人夫賃立替拂ひの代行をなすこととなりこの程基金その他の準備も整ひ愈よ事業を開始したが同工事の本格的進捗に伴ひ將來頗る有望視され同會財源造成策として適業といはれてゐる

部下を思ふ 武人の情床し
故李憲兵補の靈に 昔の上官から香料

【茂山】上海事變當時軍大出動を承つて活躍中敵彈の包圍を受け名譽の戰死を遂げた茂山憲兵分隊の二等憲兵補李參龍氏の命日は八月十七日であるが當時李憲兵補の上官であつた、憲兵中尉川平與九郎氏（目下滿洲國ハルビン警務長）はこの程金三十圓を故憲兵補の靈前に供へて欲しいと茂山憲兵分隊に送つてきたので隊員はこの部下を思ふ武人の情に感激し十七日遺族とともに篤く法要を營んだ

五百貫のダイナマイト爆發
山の半分が浮き上つて崩る 人目を集めた朝鮮洋灰の大爆破工事

【海州】海州邑龍塘浦に建設されてゐる資本金六百萬圓の朝鮮セメント會社の建設工事は大倉組の請負で本春來着々工程を進めてゐるが十九日午後二時四十分から工場敷地に充てられてゐる驛頭の切崩し工事に費用約四千圓もかけて五百四十三貫のダイナマイトを約二十三米の地下に埋めて爆破させるといふ本邦工事界空前の大仕掛りな火藥爆破工事を行つた、この日道廳より佐々木內務、八木鐵道兩部長、早瀨高等、岩永土木兩課長、島宮警察署長ら官民數千名が見物に馳せ參じ龍塘浦の丘に人の山を築く壯觀を呈した、而は爆破工事は驛の西南方山上より約二十三米の地下に裝置し細田工事場長の合圖によつて雷管に點火され同五十分爆發されたが何しろ火藥を二十三米も地下に埋めあるため音響も土煙りも微弱であつたとはいへ爆發たる音響と共に小山の半分位が約六尺も浮き上つて崩れて倒れてゐたことは全く科學の力を稱歎せしめた

咸北自動車 二路線買收

【清津】咸北自動車會社では近く茂山三長間（四二、九キロ）新站間（五六、九キロ）の自動車營業を朝鮮鐵道から買收することになつた、これに關する認可申請は七月二十八日附で當局に提出してゐる同社では認可を俟つて直ちに現在の一往復を二往復に改むべく準備中である

標本賣品當選番號

【城津】煙草小賣人協會では七月一日から同三十一日まで專賣十五周年記念のため發賣品付煙草賣出中のところ抽籤の結果城津支部管內の當籤番號は左の通り決定當籤者は來る三十一日までに協會城津支部（城津專賣局內）に景品引換を請求されたいと

一等ナシ▲二等四三三番、四三八番、一、四五〇番▲三等一八一番、一、一六四番、一、三四五番、一、五二八番、一、八〇六番、一、八〇九番、二、〇七三番、二、〇七八番、二、一二〇番、二、四七〇番、二、五九〇番、二、九五三番、三、〇八九番、三、一四五番、三、二八八番

雄基軍友會 けふ發會式

【雄基】大水害に禍され延期中であつた軍友會の發會式は廿二日午後二時から擧行

申泰鎬氏惜別宴

【鏡城】今回の異動で勇退した前鏡城郡守申泰鎬氏のため邑主催で十五日夜赤瀨家で惜別宴を開いた申泰鎬氏は稀にみる高潔な人格者で上司に阿ることをせず、農村振興師定の席上などいはゆる役人型を越えて突込んだ見解を披瀝し並の某部から睨りを買つたなどの挿話があり、それだけに各方面から今回の退官を惜まれてゐる

米國の兄哥連中に 自慢の靴下を提供
福助足袋が卅萬打の注文 平壤特產洋襪の大進出

【平壤】先般來福助足袋本社では社員を來壤せしめて道產業課と種々折衝してゐたが右は同社が平壤の特產である洋襪に目をつけ、大口の契約をなして米國の下層勞働者向として輸出を企てゝゐるもので、本年は何分冬の需要期も切迫し各業者は繁忙期に入つたため大口契約は困難となり絹と人絹交織五萬打を契約した、同社ではこれを契機として明年以後は年々卅萬打を購入する希望を有してゐる

墓地撤去 圓滿解決
高周波工場建設に着手

【城津】日本高周波重工業工場用地の墓地撤去については過般來大河內郡守、丹下警察署長等の調停により結局同社から一基に對し二圓の經費を支出してこれを撤去することに妥協が成立し直ちに實行、阻まれてゐた工場建設に着手する事となつた

中堅青年講習終了

【長淵】郡では勝村振興會幹部講習會に續いて去る十四日から四日間中堅青年講習會を邊西面雜麟寺で開催、佛教專門學校講師金泰洽氏を招き主として心田開發について講習したが十七日午前九時から之れが修了式を擧行、雅郡守から講習生九十一名に對し證書を授與した

清津の水產ビル 工費十萬五千圓で愈よ着工
港町に異彩を放つ

【清津】府內港町滿洲國稅關舊跡に建設することになつてゐた咸北漁業組合の水產ビルヂングは京城多田組と工事契約成り本月中に着工することになつた、同建物は總工費十萬五千圓、鐵筋コンクリート四階建（地下室共）總延坪四百七十二坪、近代式の堂々たる建物で、竣工期は明年六月三十日であるが、竣工の曉は清津の表玄關に一異彩を放つものとならう

穀物大會準備打合

【羅南】九月十九、二十の兩日咸興で開かれる穀物大會の諸準備は着々進んでゐるが來る二十三日午前十時から府廳樓上で穀物協會評議員會を開催し

▲大會の提出議案▲內地に宣傳と參會勸誘に出張した經過報告▲聯合會收組問題等につき協議するが、なほ會期が切迫したので主催者元山丸元協會內の本部を咸興に移して最後の準備を進めることになつた

七六聯隊射擊

【羅南】步兵第七十六聯隊では十八日郊外梨谷陸軍射擊場で中隊對抗射擊を實施し第十一中隊が優勝した

ゴー・ストップ 咸興にも出現
交叉點二ケ所に 近く設置の計畫

【咸興】日を追つて伸び行く咸興は素晴しい勢ひで都市的面目を構成しつゝあるが、それに伴ふ交通量の激增によつて每日のやうに事故が頻發するので咸興署では交通取締を嚴にし事故絕滅を期するため京城に倣ひ、近く交通繁雜な郵便局、朝鮮銀行、黃金町三丁目の各交叉點に一基三百圓で電氣裝置のゴーストップを設けて交通整理の萬全を期する筈である

人の動き

▲中山博氏（咸城少年刑務所看守長）釜山刑務所に榮轉挨拶のため十九日本社北城支局來訪、廿一日赴任
▲劉間島省實業科長、延吉へ出張中十六日歸任
▲加藤間島省經理科長 和龍縣へ出張中十七日歸任
▲大島咸鏡高等水產學校校長 十八日城津で講演
▲松永茂山守備隊長 十六日羅南より歸任
▲三浦茂山憲兵分隊長 十七日新任挨拶に對岸南坪分遣へ
▲張贊泰氏（新茂山郡內務兼庶務主任）十七日新任挨拶のため本社支局來訪

あつまる街

【雄基】邑武會では十八日から廿五日まで商武道場で武道土用稽古

◇

【開城】警察署では內地人巡查七名、朝鮮人巡查四名計十一名缺員中のところ今回講習所を出た新採猛、小坂虎雄巡查が着任したがなほ九人不足

◇

【雄基】公立小學校主催の實講習會は去る十五日から十九日まで五日間開催

◇

【會寧】今春四月以來新築工事中であつた驛前步兵隊の兵營は去る十二日上棟式を擧行

敵陣の混亂に乘じ 咸興巨砲を放つ 5―0
全鮮野球北鮮第一豫選 元鐵零敗を喫す

【咸興】本社主催全鮮野球北鮮第一次豫選第一日は全咸興と元山鐵道の對戰である、雲高く秋爽の咸興球場に午後三時三十五分咸興先攻で開戰、上田（警）河村、土居、櫻井（警）四氏審判

咸興	011030000	5
元鐵	000000000	0

◇一回（咸興）藤本、下手四球田原三盗ならず▲（元鐵）五十嵐三振雨宮投ゴ、金遊ゴ◇二回（咸興）永井安打に出て福本の二塁打と中飛の後光武右越二塁打に出て福本の生還出內遊飛▲（元鐵）高尾一ゴ（略）二回安打に出たが福口遊ゴに封殺、富山右飛に福口併殺（咸一、元零）◇三回（咸興）藤本右中間テキサスに出たが二盗ならず下手三振田原四球松井投飛落球永井〇―一捕逸に走者二三塁に擬り永井遊飛ハンブルに田原生還永井二盗妻（略）に二死ならず滿塁となつたが光武一飛▲（元鐵）永松三振、柿內宛球木下一飛、五十嵐捕邪飛（咸一、元零）◇四回（咸興）福本三振田內四球藤本三（略）內三に田內封殺されて下手投飛▲（元鐵）雨宮、金、高尾ともに投ゴ（南軍零）◇五回（咸興）田原二飛松井右飛矢三塁打に二死（略）なり永井右翼足元を抜く三塁打、左翼ライナーの二塁打と續き福本松井永井生還光武四球福本〇―一に光武二盗福本四球で一死滿塁田內三振に姿封殺藤本四球に光武を押出し下手三振（元鐵）福口遊越安打富田四球永松遊ゴに富田封殺せられ次いで永松二盗したが柿內二飛に福口本盗ならず木下投ゴ（咸三元〇）◇六回（咸興）田原遊越安打松井永井ともに中飛妻中前安打光武〇――一捕逸に重盗なり光武は本塁で二死滿塁となつたが福本二飛（元鐵）五十嵐三振雨岡中飛▲（元鐵）金遊飛高尾投飛（成興）PH下手（先）左前安打妻二飛（略）遊飛五十嵐投飛雨宮三飛（咸興〇光武右飛、福本遊飛（元鐵）金遊飛高尾投飛かくて五對〇元鐵二敗、閉戰午後五時半

H田中遊ゴ（元鐵）こゝに咸興シート大異動あり福口左飛富田二ゴ永松一越安打柿內二ゴ（南軍零）◇八回（咸興）藤井二ゴ松井中飛

咸興	本宇井原栗井井手	武本內姿
	藤下藤田千松永下	妻光福田
	46693185517	3922
	395403005391	20
	300400001313	3

元鐵	嵐宮	尾口田松兒內下
	五十雨金高福富永柿木	
	6458137992	

大阪商船出帆

北鮮門司阪神急行 雄基、清津、城津、元山、門司、神戶 ◎內、鮮、滿連絡優秀客船 月山丸 八月廿八日 海南丸 八月廿八日

河南丸 北鮮經由台灣行 清津、雄基、城津、興南、博多、長崎、鹿兒島、基隆、高雄行

大同丸 八月廿一日　興東丸 八月卅一日　武昌丸 八月廿四日　洛東丸 八月廿一日

大連直行 日滿連絡每日發　大連發 午後一時　門司直行

熱河丸、吉林丸、うすりい丸、うらる丸、扶桑丸、はるびん丸、ばいかる丸、あめりか丸、しとどかん丸、こまがた丸、たこま丸

瑞穗丸 八月廿二日　高千穗丸 八月廿七日　蓬萊丸 九月一日

門司より神戶行大型船便多數あり（基隆行定期日午後一時）詳細は左記へ御問合下さい（案內書進呈）

京城府南大門通三丁目一〇六 東京火災內

大阪商船株式會社 京城出張所 電話本局 二三一一

嶋谷汽船出帆

朝鮮總督府命令航路 朝鮮北海道大連線 ×印八幡太行 大連直行 三等七圓

仁川出帆 代理店 日鮮海運株式會社 電話九六〇番

日本海丸 八月十一日　天海丸 八月十九日　朝海丸 八月廿五日

×印八幡太行（各地經由）日本、北海道、樺太行

鎭南浦出帆 代理店 日鮮海運出張所 電話五三九番

ジャパンツーリストビューロー 內地各地案內所

朝鮮總督府代理店 日鮮海運株式會社 電話五〇番

仁川出帆 代理店 日鮮海運株式會社

日本海丸 八月十三日　天海丸 八月十五日　朝海丸 八月廿八日

釜山出帆 代理店 釜山海運會社 電話一四番

朝海丸 八月十七日　天海丸 八月十八日

木浦出帆 代理店

朝海丸 八月廿四日　天海丸 八月廿八日　日本海丸 八月廿一日

釜山出帆 代理店 釜山汽船 電話五〇〇八番

天海丸 八月二十日　朝海丸 八月廿九日　日本海丸 九月二日

浦項出帆 代理店 浦項運輸會社 電話三一番

內鮮滿各港地 城、富津 天海丸 八月三十日

舞鶴、新潟、敦賀、伏木、川、函館、小樽、大泊

各轄命令航路 北海道 北鮮 平野丸 北鮮行定期

雄基出帆 代理店 國際運輸支店 電話一七番

清津出帆 代理店 國際運輸支店 電話一八番

城津出帆 八月廿二日 代理店 北鮮商船會社 電話三一番

羅津出帆 八月廿三日 代理店 富田商會 電話一八番

元山出帆 八月廿五日 代理店 朝鮮郵船支店 電話二〇番

內地寄港地 伏木直行、新潟、田、船川、青森、函館、小樽

鮮內代理店・案內所

國際運輸會社 羅津 雄基 清津

廣田組 仁川

釜山商船組 釜山

ジャパンツーリストビューロー案內所 京城三越・平壤三中井・釜山三中井・安東大和

中山忠直發見

漢方 中山胃腸藥（散藥）

本藥は漢方醫學の權威中山忠直先生が人助けに賣出された名藥で、普通の賣藥とは全く異つたものです。醫者が見離した難病者や、醫者も服用して偉効に舌を巻き病院の醫局でも採用されてゐます

胃腸の難病で苦しみ種々の藥や博士の醫藥に絕望し切つてゐる方も「最後の試み」として、是非とも此藥を服されたつもりで、飲んで見て下さい、必らずや偉効に驚かれ、世には隱れた名藥もある哉と感謝されませう。

效能

胃潰瘍・腸潰瘍・胃痛
急性慢性・胃腸カタル
胃酸過多症・胃擴張
胃腸下垂症・二日醉
消化不良・胃腸醱酵
症・溜飲・飲過ぎ・食過
ぎ・下痢・嘔吐・車醉
食慾不進・食傷・船醉

（試藥進呈）ハガキで御申越次第試藥無代進呈す

定價 一ヶ月分 三圓五十錢　十五日分 一圓　五日分 二圓

送料 內地十錢 其他四十二錢

東京市牛込區若松町十二 中山研究所 振替東京二四三八番

朝鮮總代理店

京城府南大門通一ノ二二六 富士屋藥局 電話本局②二四七六番 振替京城一二五〇四番

支店 京城北米倉町二一 咸北雄基邑一丁目 電話四六九番

慶北農事試驗場 飛行場に奪はれて 更に移轉敷地物色

【大邱】府外東村に用地四萬五千坪を買收し移轉に決定してゐた慶北農事試驗場はその後大邱飛行場の用地により用地が飛行場に喰込まれて狹くなつたので更に他へ適地物色中であつたが、この程東村の坂本農場の北側に移轉地を見付け更めて用地買收に取りかゝることになつた、近く萬事の手續を完了した、買收を終り年度内に整地工事に取りかゝる筈である

驪州の素人劇延期

【驪州】十五、六の兩日邑公會堂で公演の素人劇は延期し來月中旬公演の豫定

水原の所得税 景氣好轉で 三割も增加

【水原】農村景況の好轉と邑の發展に伴ひ本年度の邑内所得税額は著しく增加し昨年度の邑内所得納税人員五百四名税額五萬四十九圓に比し本年度は人員に於て九十名、税額に於て四千五圓を增し人員五百九十四名税額六萬四千百餘圓となり水原税務署管内に於ける所得納税人員は二千八十九名税額九萬三千五十圓で人員に於て二割税額に於て二割九分の增加である

日韓修交の貴重な史料
釜山舊病院内の 對州窯の遺跡
地元で取壞しに反對し 府當局へ保存方を陳情

【釜山】府では過般の府會で決定した舊病院跡の敷地と建物を近く競賣に附して府の財源に充當することになつたが、この龍頭山麓にあたる病院敷地の一隅には今から二百年ほど昔對州藩で經營した陶窯の遺跡があり、釜山府史のみならず日韓修交を物語る貴重な史料なので、史料保存の意味で竹下隆平、大曲義太郎、眞田新一の各氏が對州窯遺跡が拂下げ處分のため跡形もなくなるのを遺憾として府當局へ適當な保存方法を講じて貰ひたいと陳情することになつた

對州窯は最初修交史上で有名な倭館、今の草梁町古館にあつたのを龍頭山麓に移つしたもので對州侯が幕府へ獻上する陶器を製作するため窯を特設したと傳へられ製品は高雅な品位を有し今日では貴重な逸品とされてゐる

江華人蔘を 開城區域に編入 飛躍發展に備へて 地元民が運動開始

【江華】江華郡は京畿道の西端に位し開城と僅か二里餘で風土等も類似して交通至便な關係を有し、又京仁方面との交通も通せる性時は開城との關取引の紹介に伴れそれの連絡極めて密接であつたもので郡内一帶は土質が人蔘の栽培に適し開城と殆ど異なくすでに大正八年に農家で人蔘に耕作に從事したのを嚆矢とし今日に至り昭和六年には耕作その他の統制を期すべく耕作者數十名は江華人蔘組合を組織し現在郡内耕作總坪數五萬餘坪を有するに至り、就中今年は收穫すべき豫定約二萬斤は成績良く區域内の産品を凌駕するほどで一般は漸くこれに瞩目するに至り江華の人蔘耕作事業は前途に光明を見るに至つたが開城指定區域外のため遺憾として邑民は區域内編入方を熱望してゐるが、當局でも近年指定區域の耕作面積擴張方針らしいので一般は大々的に區域編入運動を開始し成行きを期待されてゐる

街の探偵手柄 チンピラ捕縛

【大邱】廿日午前一時半ごろ南山町第三區長若松玉氏方に侵入し家内物色中の二人組の少女泥を折から同所前を通りかゝつた新設大邱聯合青年會防護團員金君が發見、誰何すると二名とも逃げ出したので同君は追跡の上遂に兩名を捕へて市場町交番に突き出した、このチンピラは住所不定朴大鐘(一七)と金成俊(一七)何れも假名=の二名で府内隨所で度々空巣狙ひを働いてゐたことを自白した

水原税務署 印紙税檢査 違反者處分

【水原】水原税務署では十三、十四の兩日邑内販賣業者の臨時檢査を行つたが取紙の貼付、規定の印紙を貼用せざるもの四十一件あり、之等はそれぞれ處分する筈であるが右に付き署では違反者は集合檢査の際檢査を受けざるもの多數で又集合檢査の際證憑類を小使や小供に持參させるので違反事項に對して說明を加へても徹底しないので大要以下當局の語

今後集合檢査の際は相當責任ある者に持參して貰ひたい尚今回臨時檢査の際發見した違反は一件を除き他は故意に脫税を圖つたものとは認められないが事情如何にかゝはらず今後嚴重處分する積りである

水原の惡道 補修工事を 邑民は非難

【水原】驛前から門外四ッ角までの市街道路は交通量が非常に多いにも拘らず道路の補修下水溝の修理が等閑に附されてゐるので降雨の際は路面が泥沼と化し自動車の疾走で通行人は泥土を浴びせられ兩側の人家は窓上まで一面に泥土をはねかけられ惱んでゐるので道路下水の修理を行ふと同時に降雨の際は自動車に適當なる泥除の設備を勵行し道幅の廣い新道を通行せしむるやう業者の取締り嚴重を要望する聲が市民に起り、散布したバラスがまだはいらぬから車の通行が困難であるとて何時迄も歩道を通行せしめては折角交通事故の惹起を未然に防ぐため作つた新道設の目的に反すると非難されてゐる

人魚繪卷 仁川月尾島プール

李忠南知事の話

【大田】李忠南知事は十八日新聞記者團との定例會見で語る

◇…今回の水害は豫想外に被害激甚で十三名の死者と流失倒壞、浸水家屋千數百戶を出し洵に同情に堪へない、十七日迄では死者には弔慰金、其他には應急修繕費を贈ることに手配したがこの外農作物の被害狀況は扶餘その他にまだ減水しないところがあり調査の途がないが六千町歩に達する被害がある見込だ、道路、橋梁などは交通に支障ないやう應急修理をするとゝなつた被害の最も甚だしい所は公州邑内赤城部太平里、扶餘郡九龍、窺岩面、論山郡彩雲、城東平野一帶である、今後日照りがないと農作物は益々心配である、殊に大豆、棉など實に困つて居る

◇…長項の施設内容はいまだ發表出來ないが内地の下關、門司の如く群山、長項兩地の共存共榮に邁進すべく各種の施設をなすもので長項の出現が群山今日の繁榮を削減するなどといつた見方は正しくないむしろこれが爲め群山港の貨物の集散は倍加するものと確信する所謂長項は

第二の羅津港建設
六百萬圓の巨費を投する 長項施設の"横顏"

事實凡ての條件が悉く天惠に浴して居りこれを最も有效に生かすことにより群山と共に鎭山港口の繁榮を期したいと念願し港灣、上下水道、道路等の施設を完全にして第二の羅津たらしむべく總工費六百萬圓を投じて理想港を建設するものであるが無から有を求むる當者の苦心も又並大抵でない

大型船渠の築造 釜山商議で懇談會を開き その他重要案協議

【釜山】商工會議所では廿日午後六時から議員懇談會を開催、釜山當面の問題となつて關係方面に要望されてゐる▲工業試驗所の誘致▲南洋印度航路汽船の釜山寄港▲釜山運河開鑿工事の要望▲大型船渠の實現等の諸問題について意見を交換し今後の對策に關し協議した

鑛山監督局
慶北鑛山協會蹶起して 大邱誘致運動協議

【大邱】總督府では内地の例に倣つて全鮮に四ヶ所の鑛山監督局を明年度設置する意向でこれが經費を明年度豫算に計上すべく準備中であるとの報が飛び込み早くも慶北鑛山協會ではこれが大邱誘致を期することになつて廿日午前十一時商工會議所會議室に緊急部會を開催、その運動方法を協議したが右設置の候補地として南鮮では釜山、大邱、大田が有望で就中大邱は南鮮鑛山地帶の中心であり最適地であるから此際率先して鑛山慶北の實情を具申し香椎殖産局長の歸城を俟つて陳情することに決定、工業協會、商工會議所も協力してこれが誘致運動に邁進する事となつた

稼ぎ疲れた强盜
倉庫に寢込む
白河夜舟の場を騷がれて あつさり逃げ損ふ

【大邱】去る十三日正午過ぎ新町派出所松岡巡査が管内巡察中、新町二二五林昌德氏所有の倉庫内に熟睡してゐる裸男を發見、怪しんで呼びおこしたところ矢庭に逃げ出したので追跡大格鬪の末漸く逮捕して本署に引渡したが、慶南籍生れ住所不定前科二犯金昌文(二七)で七月大邱刑務所を出獄した男、取調べに對し容易に口を閉ぢて手古摺らせてゐたが、十日に至り意外にも居直り强盜といふ大もの判明した

即ち十二日午前二時頃折柄の豪雨を幸ひに市場北通り三ノ二代書金昌永氏方事務所西側の引窓を叩き壞して室内に侵入、机の抽出しや手提鞄を引き出して金品を物色中、妻に人の足音が聞えたので逃げ出さんと表戸をあけたところ外出先から歸つて來た同家事務員金正守氏と正面衝突金氏をつき飛ばして同時に全治約二ヶ月間を要する裂傷を負はせた後々騷ぐと殺すぞ々と懷の刃物を示しながら悠々と逃走、その際上衣と履物を置き忘れてゐたゝめに遠くへ逃げられず、おまけに立廻つた疲れが出て來たので先づ一休みせんものと前記倉庫の板塀を乗り越えて侵入し白河夜舟夜明けも知らず寢込んでゐたものと判明した、餘罪多數の見込みで嚴重取調中

卒業生指導講習

【慶州】郡では學下の時局に鑑み左記郡内各地で普通學校卒業生指導講習會を開催

三、四日興川習校、陽西習校、六、八日占東習校、五、六日加南習校、十五、十六日梁北習校、十一、十二日東川習校、大邱習校、十三、十四日北内習校、十八日公會習校、十九、廿日慶州習校

沖買の弊を排して
中間搾取を排除
京畿道の漁船は今後一切 仁川の水産市場に陸揚げ

【仁川】京畿道水産組合聯合會では沖買ひの弊による中間搾取を排除するため道内の漁獲物は仁川府内港町の同會委託販賣所(水産市場)に陸揚げすることとなり豫て道水産課と打合せ協議中であつたが、去る五月道令を以て告示され、十二日から施行された、これによると道内の漁獲物は一切仁川の水産市場に陸揚げせねばならぬことになり、一部には仁川の仲買人は同地方漁場で漁村、林業の如き手續漁業により一度にどつと陸揚げされた鮮魚を引受けるものがないだらうから處分に困難を來す心配があり、道當局が他道にゆくやうなことになりはせぬかとみてゐるものもあるが、沖買ひを排除すれば漁業者の利益を增進し、かつ一般家庭には廉安の鮮魚が手に入るわけである、なほ同水産市場の一日平均の水揚げ高は二千圓で道内一ヶ年間の總水揚げ高は約百十萬圓、今後は少くともこの金額だけは確實に仁川水産市場に陸揚げされる筈である

課長の權限 大邱府で擴張

【大邱】府では各課事務の圓滑を期するために先般例規編纂委員會を組織し諸施設の新設改廢を斷行すべく鋭意調査を重ねつゝあつたが、この程幹部の調査整理を終つた、而して右改正により各課長の委任權限事項を擴大し、從來府當局の決裁を要したものも大部分事務の性質に從つて課長限りで處理し得る事となつたが正に大刷新である

水仁線の難題 仁川署で調査

【仁川】京東鐵道敷設の水仁線(水原—仁川間)敷設工事には幾多の紛糾を生じ、殊に沿線地元の部落民の感情を刺戟し會社と一部部民が對立の形となつてゐるが、所轄仁川署では事態の成行きを注視し道警察部の指令により同工事のその後の狀況を詳細調査し實情を究明することになつた

補缺二名に 立候補六名 釜山の府議選擧 早くも色めき立つ

【釜山】既報——九月廿日施行される釜山府議五名(現缺三名、補缺二名)の選擧は漸次選擧氣分を醸出して色めき立つて來たが、今回の選擧には補缺二名に對し小原賢(牧の島)白石馬太郎(水晶町)神崎八百三(幸町)三浦莊太郎(南濱)杉野勇次(牧の島)荒木道男(牧の島)の六氏のほか、擴張區域の岩角里から吉岡重實氏出馬說定と傳へられ府民の興味をあつめてゐる

選擧違反防止 徹底を期し 釜山署活動

選擧期日の切迫と共に出馬候補者の顔觸れが府民の話題と化して來たので、釜山署では選擧違反防止の徹底を期するため高等係では廿日正午から打合せ會を開いたが、取締り上の遺漏なきを期するため近く立候補者側と選擧運動に關する懇談會を催す筈

取騷ぎが始まり、市民の不平は日增しに高まつてゐる、衛生組合では毎日各所を廻り汲取を行ふことになつてゐるがさつぱり實行しないので一般家庭では非常に惱んでをり、衛生組合に對する非難の聲が高いので統營署では十三日正午關係者の山縣、光道、龍岡の各面長等と善後策について種々協議した

統營の臭い受難

【統營】運設の惡用で又も人[illegible]

平澤の學議選擧 いよ〱あす施行 正式立候補者は一人だけ

【平澤】學校組合議員の改選はいよ〱二十三日午前十時から午後四時まで學校組合事務所で施行、定員六名中現在西村義雄氏が正式に立候補屆出したのみで殘る五名は未だ屆出もせず形勢觀望の體であるが目下の處確實とみられてゐる人達は左記の通りである

目良熙、岡田武吉、藤谷光平、石見錫鉉、荒木貞一

人には寺島登、岡田大二、安藤千代五郎の三氏が委囑された

江華學議戰 無事にすむ

【江華】學校組合議員選擧は去る十九日午後一時から小學校で行はれたが左の六名が當選

▲一五點有馬選夫▲一四點金致忠▲一二點土屋兼夫▲一一點安部高好▲一〇點吉川留一郎▲一〇點石崎幸次郎▲次點横山壽市

蔚山は廿六日施行

【蔚山】學校組合會議員の總選擧は午前九時から午後三時迄小學校で施行する筈

慶南農振講習 山陽面で開く

【統營】慶尚南道主催の農村振興講習會は十七日午前八時から山陽面會議室で開催、講師は道產業主事崔幸湜氏で大沼郡守、野口郡内務主任、裵郡屬主任も出席、郡内各面長、振興書記、更生部落指導員等が聽講した、なほ講習期間は六日間

慶州の南鮮庭球大會

【慶州】記友俱樂部主催の第一回南鮮個人庭球大會は二十三日午前十一時から邑内公設コートで開催、申込みは二十二日までに同俱樂部又は慶州警察署へ、參加料一組一圓、組合せ抽籤は二十三日午前十一時

大邱の競泳會

【大邱】體育協會主催の競泳大會は廿一日午後一時から新設の西部プールで開催、府尹寄贈のカップもあり、今年は參加者も殊に多く男子は百名を突破、女子も三十餘名におよび非常な賑ひを呈した

仁商野球部歸校

【仁川】榮ある半島代表として甲子園頭に啖勝を期したが強剛平安中學にやぶれた仁川商業野球部は中西監督に引率され二十一日午前八時三十五分上仁川驛着列車で歸仁した、驛頭には加藤商事出張所長はじめ府民有志多數と仁商全校生の盛大な出迎へあり、選手一同は仁川神社に參拜後府廳を訪問、府尹の大なる後援に對する感謝の辭を述べた

江華蹴球祝勝會

【江華】白川溫泉運動場に擧行された全鮮蹴球大會で優勝した江華軍凱旋祝勝會は十七日午後六時半森信館樓上に各新聞支局有志及邑官民有志七十餘名招待し盛大に催した

山本府尹披露宴

【釜山】既報、十九日正午釜山公會堂に開催された山本府尹の新任披露宴は官民有志二百五十名が招待され新府尹の挨拶に對し玉名檢事正一同を代表して謝辭を述べて閉宴、追間房太郎氏の發聲で乾杯し盛會であつた

統營にこそ泥

【統營】去る十九日午後十一時から廿日午前五時ころまでの間に貞梁里辛春根さん方ではチヨツキのポケツトに入れて置いた現金十八圓を何者かに窃取された、届出により統營署では犯人を嚴探中

人の動き

▲金良鎬(江華人蔘組合理事)十七日から一週間の豫定で京城、開城へ出張

▲姜晉州稅務署長 二十日本社統營支局來訪、赴任挨拶

▲森田富太郎氏長男 前釜山學校組合管理者森田富太郎氏長男明君(こ)は嘗て釜山菊池病院に入院加養中藥石効なく十九日午後三時永眠、葬儀は二十日午後五時府山本願寺で執行

保險從業員講習

【大邱】道内郵便局所保險從業員の講習會は三十一日から二日間本町小學校講堂で開催、講師は釜山分掌局井上保險監督課長

南鮮個人庭球戰 三十日固城で開く

本社統營支局主催の南鮮個人庭球大會は來る八月卅日午前九時から固城鐵道協贊球場で開催することになりました、參加金は一組一圓、申込みは廿九日迄に京日統營固城支局宛に願ひます、優勝チームには本社特製優勝旗と副賞を贈呈、規則は朝鮮庭球規則を準用、使用球は『マルビシ』です

主催 京城日報支局
後援 固城體育協會

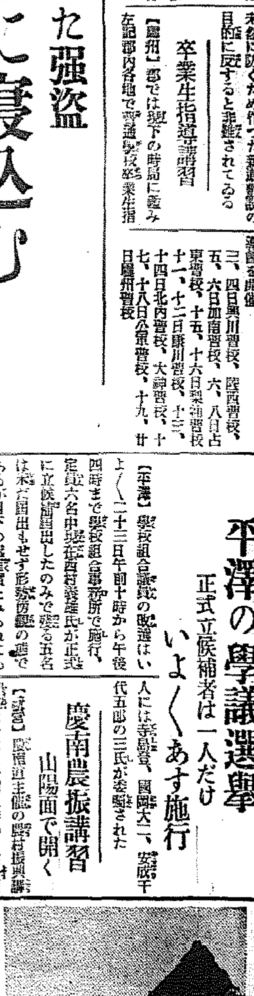

夏の闘病法

夏の苦惱は惡性の病 梅毒と胃腸病
恐るべき内臟疾患に 効果を誇るベルツ丸

盛夏の季には、能く胃腸をこわして、食慾が進まなくなつたり、筋肉臟腑がゆるみ、極度に疲勞したりする。俗にいふ夏やせですが數多い惱みした病人を調査すると梅毒性から來た、胃腸病者が案外多いのであります。

梅毒 と云へば誰でも 連想するのは、皮膚にポツ〱が出來て、鼻がかけ、頭髮が脫けたりする事です。成る程斯樣な症狀になつてゐると、こんな恐しい病狀にもなるが、それにも增して梅毒の恐るべきは、トレポネーマが、全血液に侵入して、全身に蔓延が進むと諸内臟を犯す事で、心臟や肝臟、腎臟を犯すとか、胃腸に障害を及ぼすとか、樣々な内臟疾患に惱まされる事です。別けても胃腸が犯される

胃腸 の疾患に罹ると 誰もその人體を衰弱に導くもので、食慾が思ふ樣に進まず、始終下痢を起すとか、便祕がちになるとか、不快な氣分が續きます。又一面、頭痛が甚だしく、頭重や頭痛、高血壓、眩暈など、梅毒が誘發して、胃腸を害し、胃腸に更に右の樣な、多種多樣の疾患を起すのであります。また

頭腦 を犯す腦梅毒など も、胃腸に障害があれば、一層病勢の進行を速め、遂には痴呆症とか、運動不調のよい〱病に罹るとか恐るべきものがあります。

斯樣に梅毒が、胃腸を犯す樣になれば、病勢は深刻に惡化してゐるものですから、常にベルツ丸の樣な、正しき効果を誇る驅黴内服藥で、充分な治療を施さねば、如何に驅梅の治療をしても、根本が梅毒性疾患である限り、快癒される事は絶無といふも過言ではありません。ベルツ丸を服用すれば

血液 の淨化と共に強壯 は、大小便と共に體外へ排泄され、胃腸に取つて最も大切な、新陳代謝機能が旺盛且つ順調に營まれますから、胃腸は實質機能共に快癒して、頭腦明朗となり、頭重、頭痛、下痢、便祕等は全然なく、勿論本劑を永く内服する事に依つて、他の恐るべき梅毒症を防ぐ事が出來、血も一般梅毒、腦梅毒、瘡毒、横痃、淋疾の皮膚病、ニキビ吹出物、遺傳梅毒、腦梅毒、神經痛、動脈硬化、便祕等總て梅毒性の疾患に對し、異常の効果を發す良劑で、賢明諸彦は何れもその効果を賞讃されてゐます。

高血壓や胃腸の調子も好く

南洋ポナペ島コロニヤ町 仲村宏太郎

[illegible]貧血からお惱りを願つた内服藥ベルツ丸を、早速服用してより、體の調子が次第によく殊に、梅毒性の動脈硬化と、胃腸の工合が大變快方に進んで來ましたので、[illegible]んでゐます最初は疑ひも持つてゐましたが今では、ベルツ丸のお蔭と、眞からその効果を信じて、現在なほ服藥を續けてゐます(下略)

遺傳か感染か 皮膚病の惱み

新潟縣新潟市 園井ます子

貴店益々御隆盛の段心からお慶び申上げます。さて私事數年前より皮膚病で、全身に斑點が出來、痛がゆく、思惱をさへ感じ困りましたが、貴店新聞のベルツ丸服用後、日に見えてよくなり、此の樣な嬉しい事はありません。兩親や近親にも梅毒らしい者はないのですが、矢張り夫からの感染か、それとも遺傳かと、未だに不思議でなりませんが、でも大變よくなり、只今では安心して居ります(中略)

梅毒と體毒 梅毒性吹出物に
ベルツ丸

梅毒、瘡毒、横痃、淋毒、下疳、しつ毒、ひえ毒、せきずゐ毒、腦梅毒、遺傳梅毒、リウマチス、痔疾の皮膚病、梅毒性吹出物ニキビ、動脈硬化症、梅毒性便祕、凡て梅毒性疾患に良劑

價藥 六日分一圓・十二日分二圓・廿日分三圓・卅五日分五圓・七十五日分十圓・百六十日分廿圓・二百六十日分(徳用)卅圓 發料四十二錢・代引十五錢增

東京市日本橋區濱町三丁目四十番地
發賣元 鈴木日本製藥社 社主 鈴木濟二
振替東京百五番・電話茅場八十番九十番

朝鮮代理店 京城府・新井・木村・釜山府・大黒・藤田

科學 男性ホルモン
……その後の進歩……

最近に於けるホルモン科學の進歩は著るしいものがあるが、その裡でも男性ホルモンは臨床方面に治療的効果の發現に目ざましい進歩が齎らされてゐる。卽ち動物の睪丸よりテストステロンが製出されて居ることは既知の事實であるが、更に近來青年男子の尿中よりアンドロステロン及びデヒドロアンドロステロンが檢出され、之等の化合物は化學的に合成され、男性ホルモン作用のあるもののみにても數十種を數ふるに到つてゐる。

◇

これらの男性ホルモンはいづれも雞冠發育試驗、或はラッテ試驗によつてその効力が檢定され、精力剤力、生殖器衰弱、疲勞倦怠、一般老衰現象の豫防等に用ひて著目すべき効果をあげてゐるのである。特に精虫形成並に男性生殖の發達、全身活力の再興には男性ホルモンの應用によつて始めて滿足すべきものがあると稱されてゐる。東大緒方博士が豚の睪丸より純粹男性ホルモンを結晶狀に抽出することに成功して以來、實に男性ホルモン科學の躍進は輝かしい成功を收めてゐるのである。

◇

一方男性ホルモンの自然促進もヴイタミンとの關係が漸く明にされるにつれてその可能性を即め、理研ヴイタミンの如き強力なるヴイタミンA・D劑によつて、內分泌器官の調整と賦活が促され、その効果も著るしく認められるに到つてゐる。殊に夏季の疲勞倦怠、夏痩せ等を恢復し、精力體力を旺盛ならしめるには理研ヴイタミンの如きVA・VD劑が最も好適で、ホルモン促進の効果と相俟つて、近來その需要層は驚くほど擴大されんとしてゐる。

女性美の生理的解剖
若さを盗む 女性ホルモンの減退
魅力と健康美の根源を枯らすな

女性 美を決定的に支配するものは女らしい魅力であります。どんなに色が白くても顏形が整つてゐても若し魅力が缺けてゐたら、それは丁度蠟細工のやうに冷たく生々した魅力は生れて來ません。反對に皮膚にピチくした彈力があつて、何ともいへないよい意味の色氣が溢れてゐたら、少し位色が黑くても顏形が醜くても、その婦人は異性を惹きつけずには置かない魅力の所有者だといふことが出來ます。さうした女性こそ眞に新時代の美人と稱し得るものです。

一體 魅力といふ言葉は非常に漠然として居りますが、醫學的に言ひますと健康美とも言へるでせうし、旺盛な生活力に溢れてゐるとも言へるでせう。その不思議な魅力は何處から生れて來るかと申しますと、この健康美こそ女の生理的機能を司る女性ホルモンなのであります。

女性ホルモンと申しますのは卵巢から分泌される女性特有のホルモンで、婦人の第二次性徵、卽ち乳房が豐滿になるのも、生殖機能を營むのも皮膚に艶が出て來るのも、或は赤ん坊とした漆黑の髮の毛が與へられるのもしつとりと肉づきがよくなるのも皆このホルモンが分泌されるからで

若し女性に女性ホルモンが枯渇して仕舞つたら、それは美と若さの自殺であり、女の姿を借りたロボットに過ぎなくなるのです。

ところが實際問題として容色の衰へを歎く人や夏が來ると目に見えて肌が荒れたり、夏痩せしたり、小皺の多い婦人を調べて見ますと、女性ホルモンの缺乏してゐる人が甚だ多いのであります。そのホルモン缺乏は年齡から來る自然的減少でなく多くは榮養の不良から起るといふことも見逃がされない事實であります。

大體日本の婦人はお新香にお茶漬といつた淡白な食物を好む人が多く、その爲にホルモンの分泌を昂める上になくてはならないヴイタミン類が不足して、ホルモンの減少ばかりでなく夏負けを起したり、結核に罹る人が決して尠くないのであります。從つて女性美を永く保つ上からも潑剌とした健康を得る爲にも、婦人はもつとヴイタミンを攝ること

夏痩せぬ法

夏痩せせぬ秘訣としては第一に胃腸を丈夫にして暑さに對する抵抗力をつけること、經濟が許すなら海か山に避暑すること、今一つ肝心なことは出來るだけ脂肪分を充分に攝ることです。

大體夏痩せが起るのは夏は熱量の消費が大きいのに、消化機能が減退して榮養が攝れないといふギャップのある爲で若し榮養、特にヴイタミンAが充分に攝れるなら決して夏痩せはせぬ筈です。

この意味で避暑や轉地せずとも婦人小供用理研ヴイタミンを常用して居れば體内にヴイタミンADが豐富に蓄積されますから、抵抗力は强まり、夏痩せどころか夏肥りも可能です。

尤も ヴイタミンと言つても肝油などのやうに服み難く、害のあるのを我慢して服まねばならないといふなら格別、今では婦人小供用理研ヴイタミンをお奬めしたいのであります。

◇

のやうな理想的なヴイタミン劑があるのですから、之を服用せずといふ法はありません。

第一理研ヴイタミンは小粒で服み易く、ヴイタミンA・Dの含有量が非常に豐富で、全然副作用がないといふ特色があり、その一粒一粒は高度の活性を保つて居りますから、その効果が非常に迅速なのです。

從つてほんの數粒づつ常用すれば身體の全細胞に活力を與へ、女性ホルモンの分泌を旺んにし、新陳代謝も促進し、血液も淨化されますので、皮膚は魅力に輝き、血色がよくなり、夏痩せしなくなり、健康を增進すると同時に、美容の目的にも適ふといふ風に、眞に女性の美と健康を助めるのであります。

婦人小供用小粒理研ヴイタミンはホルモン促進の外夏痩せ豫防に虛弱體質に虛弱兒童に産前産後に好適の强壯劑で定價は五十粒入壹圓三十錢、百球入二圓五拾錢で藥店百貨店に販賣、總代理店は東京日本橋區本町玉置合名會社(振替東京七二番)です。お求めの節は「小粒の理研ヴイタミン」と御指命下さい。

フォトニュース 世界の眼

男性魅惑の圖

日本でも銀座あたりの酒場の女給さんの服裝には思ひ切つて奇拔なものがありますが、これはアメリカのミルウオーキーの酒場で使用した接客嬢で最も好評を博した酒場女の服ださうです。男性顧客の圖とでも言ひたい圖、こんな女性にお酌をして貰つたら醉メートルのあがる事でせう。

子供を丈夫に育てる藥

宇津救命丸

夏にも負けぬ
元氣な愛兒の
微笑あれば
御家庭は 何時も
涼風滿々です！

寢冷え、食中、暑さ負け等で忽ち元氣を失ひ危機に曝され易い今日此頃です！愛兒にそんな徵候が見えたら、一刻も速く救命丸をお與へ下さい。

宇津救命丸は和漢の高貴藥を配した小粒で服み良い小兒專門藥で、各種の小兒病の應急手當にお母様方が喜んで用ひられます、又平生續けてお與へになれば呼吸器や胃腸を丈夫にし、抵抗力を增して、虛弱兒を强壯にする特効があります。愛兒が元氣のない時、おむづかりの時等には何は措いても本劑をお服ませ下さい大事に到らずに輕く濟みます。作用溫和で危險な副作用等の虞は全然ありませんから乳兒にも安心して與へられます。

こんな場合に

消化不良・綠便・夜泣き・ヒキツケ・疳・蟲氣・乳吐き・胎毒・百日咳・風引き・夏負け夏痩・虛弱兒の强壯化

(定價) 廿錢より拾圓迄各種
藥店・百貨店藥品部にあり

育兒日記
愛兒の成長を樂しく記録出來る自由日記と、毎日の育て方を手にとる様に指導する美本！
定價・一部三十錢
書店百貨店書籍部へ御注文下さい

總代理店 東京 玉置合名會社 大阪

海のユーモア篇
釣り場秘密郷 （2）
船縁に打つトンボ返り

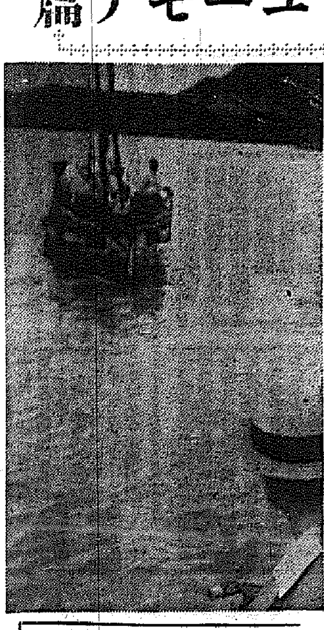

あかつきの江華島沖
それあがつた！大ものだ

行先きは何處だ—右は島、左も島、正面もこれまた孤立小島、島と島の間を、鏡のやうな入海を滑らかに船は進む、その名は左に三山島右に江華島、こゝから十浬も漕いで島傳ひに右に廻れば漢江の入口だ、いよ／＼正體を現した江華島のスズキ漁場—

◇

〝親父繩はまだ早いか〟〝もうそろ／＼打ちますぜ、けふは潮加減は上乘だ、空も青い、この分ぢや大きいのがかゝりますよ〟

漁夫達の鼻唄が止むと垢シャツ一枚の親父が〝それ！繩だ〟と指令する、艪を握つてゐた四つの手から二つが離れて急ぎ用意の延繩を海中に落し出した

〝少し艪を急げ、馬鹿野郎、グズ／＼すると潮が引き出すぞ〟

呶鳴りつける老爺、慌てゝ繩を投げる鼻親父、懸命に艪を漕ぐ若者年恰好からすれば同じ家の爺と伜とまたその伜らしい

この爺さんが命令した「延繩」とはこれこそスヽキの釣り針を六十本づつつけた二百米からの一本の細繩だ、これが一針ごとに響通の漁餌一疋ごと十號からの繩を積み込む、そして潮時を見てこれを海中に落して行く

◇

繩を投げる時刻は、潮の上げ下げのない時即ち午前午後二回宛、都合日に四回あるわけだ、この日は午前六時の滿潮前、潮の停止した時を狙つて出掛けたのである、沖に出ると向ふにも三つ四つスズキ船が出てゐる、もう打繩を終つてそろ／＼引きあげに掛つてゐるらしい、ソレ行けやれ行けエッサ／＼船頭をもう一度唄ひ出して、艪に力をこめる事、陽はすつかりあがつて上面の島の横ッ面を眞黄に照りつけ出した、一浬半程沿いで漸く打繩が濟んだ

◇

出發點の外浦里（江華島內可面）からまだ一時間そこ／＼〝なあにこの向ふには、まだすばらしい漁場があるんだが、この邊でも相當のものがあがりますよ、まあいま引揚げにかゝるまで一服して下さいよ〟

ストップした船の横を通りすがりに、これは既に引揚げにかゝつてゐる一艘のスズキ船へ〝どうだ獲れたかア〟〝まだこれからだよ、十一、三尾しかかゝつてねえ〟なに—もう十二、三尾も獲れたのかどれ、俺らも引きあげに掛ゝう

◇

向ふの船でまたあげた、眞白な腹をこちらに向けてピーンと跳ねあがつた、大物だ、素早く網に包まうとして、船べりに艪をかゞめると、船は二三度傾斜して、魚があがつたその瞬間、艪はイケスの上にトンボ返りを打つやうだ

〝さて手前の方はまだかい〟—

つゞく

（佐々木記、岩本描く）

各地に山崩れ續出
死傷九百を突破
水害意外に激甚と判明す

本府警務局調査による二十一日午後三時現在の水害狀況は

死者 實に三百七十五名、行方不明百七十四名、家屋の倒潰三千三百三十七戶、半潰二千六百六十二戶、流失二千五百九戶に達しこの罹災民は六萬五百四十餘に及び橋梁の流失五百九十戶、田畑の流失埋沒七千三百七十四町歩、浸水せるもの五萬六千八百三十四町歩に及んでゐるが今回の

水害 が過去の水害に比し死傷者の多かつた原因は山間部に於ける山崩れのためで二十一日までの調査によれば

◇慶南金海郡進禮面馬籠里▲降雨量二〇〇粍▲死傷者三七名▲原因山崩れ

◇江原道原州、寧越、橫城各郡▲降雨量五六一粍▲死傷者二五九名▲原因山崩れ

◇忠北堤川郡松館面▲降雨量四六六粍▲死傷者五三名▲原因津浪

◇同槐山丹陽兩郡▲降雨量四六六粍▲死傷者八八名▲原因山崩れ

◇全北全州府完州、鎭安兩郡▲降雨量三〇〇粍▲死傷者一九九名▲原因河川氾濫

◇京畿道楊平郡▲降雨量不明▲死傷者一六名▲原因山崩れ

京城局電報に正確を期す

京城郵便局七月中の電報取扱ひ數は八十七萬六千四百六十三通で一日平均二萬八千二百八十一通の多數に上り、昨年七月に比し約一割の增加を來してゐる同局では擲遞の配達に正確、迅速を期し、從業員を督勵してゐるのでその活動振りは目覺しいものがある

水害見舞謝電

水害に見舞はれた忠南扶餘郡の長南水利組合から二十一日本社へ左の謝電があつた

今回當地の水害に對し御高配を深謝す、當組合の死活は網に沿ひ水に依つほかなし、今後とも貴社の御援助を乞ふ　長南水利組合　評議員一同

簡易學校卒業生を更に教育する
普校卒業生にも福音
通俗讀本一萬部を近く發行

本府學務局では文盲退治の一助として又未就學兒童の短期教育策として、朝鮮の特殊事情に適合した簡易學校を漸次擴大してその完成に努めてゐるが、この卒業生の教育に一段の力を入れることゝなつた、即ち簡易學校のみを卒業した程度では未だ社會人としての資格に缺けた點があるので、綜合讀本として思想、情操、道德、法制、産業、經濟を取入れた通俗讀本上、下二卷に收めて約一萬部を近く發行することゝなつたが、獨り簡易學校のみならず普通學校卒業にまで延長教育する

新編入區に
八十二の新町會
全部で二百卅七町會
近く府廳で全町會の打合

京城府では府行政區域擴張の結果新編入區域に設置すべき八十二ヶ町會の創立準備を進めてゐたが、廿日その組織を完了し、同時に各町會總代八十二名を選任することゝなつた、既設町會百五十五箇と合せて京城府全體の町會數はこれで二百三十七箇町會となる譯である、なほ京城府では近日これら新設町會の各總代を招集して各般の打合會を開催し、その全面的活動によつて府政の運用に寄與すると共に、町の繁榮と府政の伸展に貢獻するやう期望するはずである

婦人の不幸

廿一日午後五時廿分頃、京城明治町電車停留所で電車から降りようとした四十ケ位の子供連れの內地人お婆さんが突然安全地帶に卒倒し附近の人が手當したがすぐ絕命した、連れの子供の話では仁川府の津村いはさん（六〇）といつてゐるがその他判明せず、本町署で檢視を行つた結果腦溢血らしく、身元を仁川署に照會中である

オリムピック寫眞
けふから三日間 大澤に陳列

ベルリンに開かれた第十一回國際オリムピック大會に本社から特派した名取洋之助氏が得意のカメラを活躍させて寫したオリムピック情景寫眞の中から、百二十三點を、二十二日から廿四日まで三日間、京城本町通二丁目大澤商會三階に陳列して一般の方々に公開しました、名取特派員は寫眞家としてすでに知られてゐます、是非本ブラの節は、大澤商會の三階に上つてみて下さい（寫眞は出陳の一部）

觀光朝鮮の秋開く
東京の人氣沸る
トーキー『朝鮮の旅』も景氣を添へ 毎日會場は大賑ひを呈す

【東京支社電話】本府鐵道局主催の朝鮮觀光展覽會は去る十五日午前十時

李王 同妃兩殿下の台臨を仰ぎ日本橋三越の四、五階大ホールに於いて華々しく開場された、石窟庵に象つた四階會場入口から左右にかけて朝鮮の名所舊蹟を模型にし配置し、その奧は李王職博物館御貸下の朝鮮藝術品が陳列されてゐる、物産即賣場ではお茶、團扇朝鮮人形、觀光スリッパなどが特價品賣場のやうに

繁昌 し、中央の朝鮮式茶舖ではアリランの哀調に聞きとれて朝鮮餅を賞味する東京人で連日超滿員の盛況を呈してゐる、五階會場は金剛山の大模型を中央に、京城萬華の朝鮮を展開し、朝鮮觀光案內所の係員が與尙々で應接に忙殺されてゐる

會期 は八月二十九日迄で十九日から二十三日迄の正午と二時半の二回に亘り六階大ホールに於いて『朝鮮民謠の旅』を開催、三越マンを喜ばせてゐる

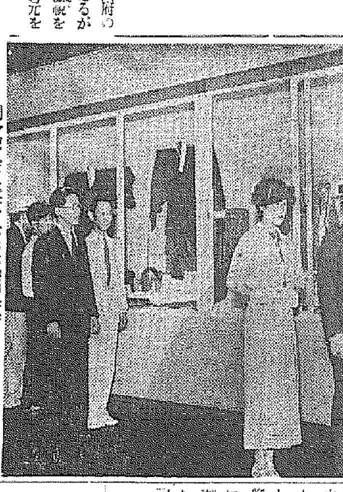

（御寫眞は李王同妃兩殿下の御成り）

水害義捐金

昭和十一年夏季水害罹災者救濟義捐金募集（昭和十一年八月二十一日正午迄）朝鮮社會事業協會

[illegible]

陸軍機墜落し
中尉と見習士官殉職
立川聯隊葬にきまる

【橫濱電話】二十一日午前十一時半頃川崎市宮內丸子橋上流一千米の地點に不時着せんとした陸軍機第二百四十九號が日本電力の電線に引掛り墜落機體を大破した、同機は立川飛行第二聯隊所屬偵察機で搭乘者は航空兵中尉林茂樹、見習士官月野木伸の兩氏と判明林中尉は間もなく絕命し月野木士官は生命危篤である

【立川電話】二十一日飛行聯隊中墜落殉職した立川飛行聯隊の林中尉は二十三日午後三時より營內において聯隊葬を執行することゝなつた尚危篤中だつた月野木見習士官も

本社ベルリン特派員…名取洋之助撮影
第十一回オリムピック寫眞陳列
八月廿二日より廿四日迄
京城本町二丁目 大澤商會樓上
京城日報社

日東紅茶
三井茶園製
發賣元 三井物産株式會社

美人よいづこ

早くも秋の氣と共に美人の家出頻りミス平壤をはじめ廿一日明東大門署へ出された搜査願三つ

◇その一、平壤府新倉里九八高質子さん妹韓正淑さん（二〇）は平壤券番でもナンバーワンの美妓でミス平壤とうたはれてゐるが、數日前附近の金某靑年に誘拐されて行方を晦したからと家人から搜査願ひ

◇その二、忠北淸州邑營町一二崔福順女（二〇）は數年間同居した夫に背き忠北沃川の金某と駈落ちしたから探してくれと夫から搜査願ひ

◇その三、忠南舒川郡韓山面龍根の姜爲性女（二〇）は夫の現金七百二圓を窃取情夫と姿を晦したので朴君は女よりも現金を取戾してくれと搜査願ひ

釜山博 開催か延期か

【釜山】華々しくデビューしかけたまゝ何時の間にか挫折、遂に無期延期さへ唱へられてゐる府主催の朝鮮六十周年記念博覽會について、山本新府尹は廿日午前十一時府廳に五島商議副會頭と上田專務の兩氏を招き今日に至るまでの經過を詳細聽取、更に府會代表としての坂田議長と協議の結果、近日中に協贊會組織準備委員代表會を開いて開催に關する最後の打合せを行ふことになつた、この結果によつて明秋開催するか延期するかゞ決定されるわけである

けふの天氣　晴れたり曇つたり

相手が惡い

任所不定李某（二〇）は二十一日午後九時ごろ京龍々山驛內で本町署上野刑事部長のポケットから金入れをすり取らうとして輕く御用

郡是製絲罷業

【大田】二日間に亘り罷業を續けてゐた郡是製絲大田工場は大田警察署長の調停よろしきを得て廿日專務の責任者企業部長が罷業の首謀者を解雇し一部を除きて就業したが廿一日またまた會社側に誠意なしとの理由で罷業となつた、高原大田署長は署員と共にはせつけ鎭撫につとめると共に午後五時半までに遂に首謀者十八名を檢束、ひきつゞき工場の警戒につとめてゐる

吉木星虹氏 舞踊發表會 廿二日夕府民館

吉木星虹氏の吉木舞踊研究所では廿二日夜七時から府民館で京城進出第一回舞踊發表會を催す

テーブル掛とカーテン
仕入の好時季は一日も早く！
製地見本呈
大阪市西區與樂町四六番地 澤田四郎商店 電話新町四一二二番四九六二番

▲安價賣却▼
一、ハイネ汽罐（中古品） 三基 火爐面積 一四四平方呎
製造所 ハイネ・ボイラ會社 常用壓力 一六〇封度平方吋 傳熱面積 一六〇〇平方呎
一、エコノマイザー（中古品） 三〇〇平方呎 管の大さ 全長一八呎—一〇吋 徑三六吋（三吋—〇吋）
一、發電機（新品同樣） 容量 二六〇〇 相交流三線式 周波數 五〇サイクル 電壓 三三〇〇ボルト 製造所 芝浦製作所
平壤府黃金町八〇（電長一〇一三番） 當所 岩治商店

金・銀・白金
株式會社 石福商店
平壤出張所 平壤府旭町
本店 東京市下谷區練塀町

生徒募集 九月八日新學期◇學科無試驗◇規則要二錢
中央音樂學校 東京市下谷區眞島町

昭和ホテルの大英斷
一、當ホテルは時代の進むと共室料制度の改今回營業開始三十年記念御引立を以て御宿泊の窮め定料は從前通りにて朝食はサービス致します何卒倍舊の御引立を以て御投宿の榮を賜らん事を御願致します
一、御室料 朝食付一圓五十錢より四圓迄（和洋室）各御一人增每に五拾錢增
一、御食事は食堂にて 朝晝夕食金壹圓均一御入浴は何時にても自由
一、女中サービス料は御計算書の一割頂戴致します
昭和十一年七月改正
奉天驛前（地方事務所隣） 昭和ホテル 電話長四七一八番

神戶製鋼所製
高速度鋼 ドリル
タガネ 電元社電氣鎔接棒各種
在庫豐富
辰巳商事株式會社
京城府古市町三〇・電話本局五五〇四九五五六番

生徒募集
（晝夜） 京城實踐簿記學院
◎簿記珠算科◎タイピスト科九月新學期開始◎銀行會社就職紹介
京城太平通大漢門橫入（電本四、七六一番）

鑛夫募集
一、大增産計畫ニ付キ鑛夫大募集
一、採炭夫、堀進夫、支柱夫、其他雜夫
一、賃金最高一日金參圓以上
一、瓦斯ノ危險無ク安全有利ノ炭礦
來レ古乾原炭礦
咸北慶源郡龍德面龍北洞
古乾原炭礦 礦夫供給所
北鮮鐵道新乾驛下車
詳細ハ新乾驛前古乾原炭礦々夫供給所、出張所ニテ聞合ハス事

第貳期決算報告

資産之部	
未拂込資本金	一、五〇〇、〇〇〇・〇〇
地所	[illegible]
建物	[illegible]
機械設備	[illegible]
家具什器	[illegible]
原料品	[illegible]
製品	[illegible]
貸金	[illegible]
受取手形	[illegible]
未收金	[illegible]
假拂金	[illegible]
諸設費	[illegible]
銀行預金	[illegible]
現金	[illegible]
計	[illegible]

負債之部	
資本金	二、〇〇〇、〇〇〇・〇〇
法定積立金	[illegible]
別途積立金	[illegible]
繰越金	[illegible]
保證金	[illegible]
買掛金	[illegible]
支拂手形	[illegible]
未拂金	[illegible]
當期利益金	[illegible]
計	[illegible]

右之通リニ候也
昭和拾壹年八月拾七日
朝鮮煉炭株式會社

旅館開業 安東井筒屋 安東五番通二丁目

性病科 皮膚泌尿科 婦人科 特設內科 入院隨意 夜八時迄
宇野醫院

皮膚科 泌尿科 性病科 鶯海醫院 電本1495

京日案內

金融 低利に官公吏會社員の御方に迅速秘密に御融通致します 京城府初音町一七七 山崎方 トミヤ

産婆 受驗準備 短期講習開催 八月下旬より一ヶ月間 長谷川町 武田產婦人科病院內 武田產婆學講習會

犬猫 其他一般家畜疾病の治療並に犬病豫防注射の需めに應ず 京城府櫻井町二ノ九六 電本五二四四番 佐藤家畜病院

貸家 和泉町二番地 新築 貸三〇圓 京城驛前 大東館

社員 募集 年齡十八歲より廿歲位の者普通學校卒業以上身元確實の者保證人同伴にて來談の事 京城府本町四丁目 吉野町一ノ二七 エス・エブ商會

外交 員募集 自動車部分品販賣に經驗あるもの本人來談ありたし 府內古市町停留所前 電本五九一九 ケイキ商會

恩給 立替は大勉強致します 有利に御相談致します 念のため他店と御比較を願ひます 京城府古市町三五番地 三澤商會

タイ プライター 生徒募集 就職斡旋 京城黃金町二丁目電停前 正則タイピスト養成所 電本五五四二

恩給 最低利期 他方と比較して御安心の上便宜取計致します 京城吉野町一ノ九一 寿商會

恩給 年金 特別立替 時代の要求に應じ合利的低利無迅速御立替、共の他恩給金融及官公吏月賦日掛の御用は是非堅實なる弊社を御利用下さい 京城府本町五ノ一四 合名會社 秀英社 電話本局（2）一七七三

特別案內

本紙一萬號記念懸賞小說二等當選　禁轉載上演映畫

春を待つもの（106）

山下ハル子
寺本忠雄畫

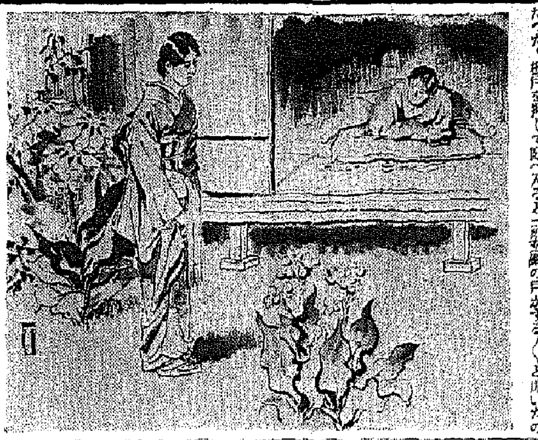

夏繪（二）

奥の方で微かに人聲がするので夏繪は、誰か出て來るかも知れないと思つて、じつと待つてゐたが何時迄たつても人の出て來る樣子はなかつた。或によると病人一人寢てゐるのことかも知れないと氣付くと、彼女は檜の生垣のある座敷の入口の方へ廻つてみた。二間程の縁側のガラス戸が一枚開けてあつたが、座敷の中の樣子は見えなかつた。

「ゐらつしやいますの？」と聲をかけると、

「何誰でせうか。誰にすみませんが、生垣の傍の戸が外からも開きますから、何卒――」千夜子の聲だつた。板戸を押して庭へ入ると、雜草の茂るに任せて乙所作りの盛さの侘しい庭の樣子が夏繪の目に映つた。生垣の陰に鶏の目を避けるやうにして延びた朝顔は、花の方へ紙れたやうな蔓を延しつゞけてゐて、長い間何の手入れもされずに放り出されてゐた空家の庭を見るやうな光景だつた。

「お加減が惡かつたのですつてねえ――」聞き馴れない女の聲に千夜子は、寢きかけてゐた蒲團を押除の下に押込んで、縁側に入つて來る女を迎へた。細つそりした臉に、水色がかつた浴衣の肩に衿を着てゐるその女の顏を見た時、千夜子は何誰に、あの時の方だと思ふがけたい氣がした。

「暗いことをなさいましたわねえ――たつた今病院で、あのことを聞いたものですから、一寸お見舞に寄りましたのよ」

「有難うございます――」一寸躊が遅れかゝつて來るのを感じめて千夜子は、寢た儘で頭を下げた。

「お上りせて頂きますわね――」夏であるを千夜子に氣を遣はせまいとするやうに、夏繪は、部屋に關數の上へあがつて來た。寢床の傍には西洋皿に食パンの齧く頭つたのが寢せてあるのや、硝子瓶などのインク壺が雜然と並べられてあつた。天井の片隅では蜘蛛の巣の薄暗くなつたのが、風が吹き込んで來る度に、今にも千切れて飛んで來さうだつた。茶の間らしい次の間に長火鉢と食卓代りの足の高い机があるだけで、家具らしいものは何もなかつた。如何にも貧乏らしい膳の詰まるやうな家の有樣に、夏繪は、是では惡い處へ來てしまつたやうな後悔を感じ始めてゐた。彼女は、何の氣もなく、

「御主人はお出掛けですの？」と云つたが、

「……」

「お留守なんですわねえ――。先刻玄關の戸がすう〳〵と開いたのに、何誰もお見えにならないので、一寸變に思ひましたのよ」

「玄關の戸は、あゝして何時も開けてありますの」

「御用心が惡かありませんか？」夏繪は微笑しながら云つた。

「えゝ。でも――」と、何やら躊つてゐた千夜子は、

「良人は觀覽持ちで直に開けませんと機嫌を立てるものですから。それに私も永いこと離れたつきりなので、足がいふことを聞いて貰ませんので――」

「不自由ですわねえ、奥さん――」

夏繪は、一寸考へてゐたが、

「お食事等はどうしてゐらつしやいますの？」

「近所の御用聞きの方が時々色々なものを屆けて呉れますの。」

「で、旦那樣は？」

「宅は――宅は、もう二月近く家へ歸りませんのよ。それで私は、何時歸つて來ても良人が家へ入るのに困らないやうにと思つて、あゝして玄關の戸は、始終、開けつぱなしにして歸つて來るのを待つてゐるんです――」

「まあ！そいにや、薄淋なすつたのも御存知ないんですね！行らした先の御心當りはありませんの？」

「え、ゝ、ゝと、一昨日にいつた千夜子は、

「若しやと思ふ處はございますけど、でも無駄ですの、結局――」

「と、仰つしやいますと、立ち入つて失禮ですけど、お差支へなければ話して下さいません？」

相手の親切にほだされた千夜子は、葬られる儘に、良人の職業や自分の境遇について包まずに打明けた。夏繪は世の中には隨分不幸な女もゐるものだと、つく〴〵思つた。千夜子の夢のために彼女の捧げてゐる文學への途が容易に開けるやうと神かけて祈りたくなつた。自宅へ歸つた夏繪は、せめて良人と云ふ人が歸つて來る迄も、自宅の女中を一人貸してやりたいと思つて、父の歸りを待つてゐた。

朝鮮に於ける兒童及母性に關する社會事業

常識講座（午前十時半）
總督府社會課長　金大羽

國家の興隆と其の永遠の繁榮は次代の國民たるべき兒童の雙肩にかゝる。即ち吾々の後繼者が國民として優秀なる素質を有するか否かといふ事に且て懸つて居ると云はれる所であり、斯に又優秀なる兒童は良き母性よりのみ生れると云つても過言ではないのでありま す。茲に於てか現代の文明國は爭つて兒童並に母性の保護救濟に力を注ぎ、或は各種施設の整備に或は法規の制定施行に萬全を期して居るのであります。吾日本に於きましても內地に於ては既に本問題に就ては制度方面に於て相當の努力が拂はれ、其の成果見るべきものがあるのでありますが朝鮮に於ては果してどうであらうか。今其の現狀の大要に就て御紹介申上げまして此際廣く認識を得ると同時に今後の問題に關して諸賢と共に考へたいのであります

將棋本日休載

廿二日番組（土曜日）

JODK

第一放送

午前六時（東）ラヂオ體操
同六時三〇分（東）通信講座
同七時 今日の天氣豫報
同七時一分（京）歌の修養
同九時（東）衞生メモ
同九時一〇分 氣象通報（釜山）
同九時一五分 氣象通報・料理獻立（南瓜の家形蒸し）
同一〇時三〇分 常識講座「朝鮮に於ける兒童及び母性に關する社會事業」 總督府社會課長 金大羽
正午（東）時報 日用品値段・鮮魚介値段
午後零時五分（東）輕音樂 クドウ・アンド・ヒズ・ミユージツク 獨唱 淡谷のり子 合唱 東京ブルー・メロデイアンス 編曲と指揮 工藤進
一、寶の島…バーク作曲、大井蛇津郎作詞 二、故郷の人々…フオスター作曲 三、さあ、ルムバれ…工藤進作曲 四、囚人のうた…マッセイ作曲、清野協作詞 五、暗い日曜日…シャルラッシエ作曲、清野協譯詞 六、御殿へ來たテル…ロッシーニ作曲 七、運命のブルース…工藤進作曲 八、夕陽に映ゆる海…ウイリアムス作曲、大井蛇津郎譯詞 九、ジャベニース・ラッグ…工藤進作曲
同四〇分 ニュース
同三時四〇分（東）氣象通報
同四時 ニュース（氣象通報・證券）
同六時（名）夏休み子供の新聞（五） テキスト二二ページ
同六時二〇分（東）コドモの新聞
同六時二五分（高）趣味講座 史蹟巡り（十九）長宗我部氏の城趾「岡豊と浦戸」 寺石正路
同六時五五分（東）カレントトピツクス
同七時 ニュース・天氣見込・職業紹介
同七時三〇分（大）涼みばなし（四）涼み台漫談 中村蝶車
同八時一〇分（東）歌謠曲 喜代三 三味線 豊吉 合唱 ポリドール・リズムボーイズ 伴奏 日本ポリドール管絃樂團
一、菊に思ひを…藤田まさと詞・大村能章曲 二、十七島田…佐藤惣之助詞・山田榮一曲 三、お傳地獄の唄…藤田まさと詞・大村能章曲 四、月見酒 山本讓歌詞・山田榮一曲
同八時二五分（東）ラヂオ小說 半七捕物「津國屋の娘」岡本綺堂作 澤村田之助
同九時（東）時事解説 此の一週間の世界の動き 經濟學博士 太田正孝
同九時三〇分（東）時報、ニュース・氣象通報・翌日の番組（地方へのニュース・レコード音樂 京城）
同一〇時 ニュース・氣象通報・地方へのニュース（朝鮮語・釜山）

第二放送

午後零時五分（東）輕音樂
午後六時三〇分 童謠 白鳩會
同七時 週間時事 李相蘇
同八時 講演 鄭在性
同八時三〇分 流行歌 尹鶴采
同八時五五分 トラジ打令外 安山玉
同九時二〇分 ドラマ 劇研會

廿三日きゝ物

午前六時三〇分 農村講座 梅花栽培法の改善
同九時三〇分（東）音樂（解説付）
同一〇時（京）日曜勤行――京都壬生寺より中繼
同一〇時四〇分（國）講演 萬葉物語 新羅の尼理願 安藤乾幽
同一一時一〇分
午後零時五分 滿洲より（ハルピン）講演 佳木斯屯墾移民團の實生活
同一時二〇分（東）漫才とヴアラエテイ（東京）一、立體漫才（東京）二、ハーモニカ漫才（大阪）三、音曲漫才
同一時二〇分（東）吹奏樂 陸軍戸山學校軍樂隊
同二時五〇分（東）舞台劇 狂言の研究（第四回）
同六時（仙）お話 白虎隊 秋月次三

樺太の夕

同七時三〇分（東）講演（樺太施政三十年記念）樺太施政三十周年に際して 拓務大臣 永田秀次郎
同七時四〇分（札）講演 樺太施政三
十年を迎へて 樺太廳長官 今村武志
同七時五五分（札）一、唱歌と童謠（イ）唱歌 樺太行く（ロ）唱歌 金剛賽（ハ）童謠 二、俗謠とトンガル獨奏（イ）雲の星（ロ）熊狩（ハ）黑百合（二）彼の人の許へなら（ホ）トンガル獨奏 三、民謠（イ）樺太よいとこ（ロ）樺太節（ハ）大泊港音頭
午前八時二五分（東）狂言 山本東次郎・外
同八時五〇分（東）映畫劇 美人自序傳 毛利蝶子

輕音樂

午後零時五分
クドウ・アンド・ヒズ・ミユージツク
獨唱 淡谷のり子
合唱 東京ブルー・メロデイアンス

一、寶の島

バーク作曲
大井蛇津郎作詞

昨秋來のアメリカのヒツト・ソング。總やかなフオツクストロットで合唱と獨唱の歌詞は はるけき海を越え、船は行く行く寶の島へ、椰子の木生ひ繁る、遠れの島の島へ、月の海邊に歌ふる女等の、胸に燃ゆるあつき戀心ギターのかきならす、調べ樂ましい戀の樂よ

二、故郷の人々

フオスター作曲

誰でも知つてゐる曲、これを今日流行のスキング・スタイルに編曲したもの、メロデイは最初から崩して始める

三、さあルムバれ

工藤進作曲

明るい思ひ出を辿るうちに、一抹のセンチメントを盛つたルムバ、リキソフオン四重奏曲にしたルムバ

四、囚人のうた

マツセイ作曲
清野協作詞

兩成り以前にマアセイが牢獄の中で作つた歌、田舎と囚舎に八萬ドルでこの曲が賣れ、全米に大流行を來したワルツ、合唱、歌詞はふるさと遠く、窓にさす朝の陽、けふもはるけき、青き空をみつむ

五、暗い日曜日

シャルラッシュ作曲
清野協譯詞

今春ハンガリーから流行して目下全世界に蔓まつてゐる曲、日本では初放送である。獨唱、歌詞は花を部屋に君を待てど、もはやわれを訪ねまさず、たゞ獨り淋しく待てり、すぎし幸をしのびつゝ、かへらぬむかしをくりかへし、わがまなこに涙あふる、暗き日曜

歌謠曲

午後八時十分

喜代三

一、菊に思ひを

藤田まさと（栗居）作詞
大村能章作曲

へ故郷にやさしい手紙、今は誰謝も野菊の盛り、花に笑ふ手紙をたてゝ、歸ります日を祈たのみへ故郷の便りもつ綾で、今日も響きます故郷の便り、戀ちやなけれど眞心のしるし、誰の小菊も送りましよ

二、十七島田

佐藤惣之助作詞
山田榮一作曲

へ故郷が度重なれば、赤い心に悲しい若衆、晴れて島田を結はせた時は、お艶ひましよ桜の花

へ月の出潮と十七島田チョイトネ、なぜかこゝろもほの暗のと、お艶のネ、戀の愛しやーレ恋がもめる、へ沖の闇を若衆に染めてチョイトネ、いつも島田がちら〳〵と、待てばネ、待てばこがるゝヤーレ闇の松

三、お傳地獄の唄

藤田まさと作詞
大村能章作曲

へ吹くな夜風なふるな夜雨チョイトネ、わしも十七ちやらちやら、誰れたネ、誰れに見しよとのヤーレ紅染

へかへる身ぢやない泣くのはおよし、あはれ浮世の涙ひ島、せめて男に生れたならば、こんな想ひはほんにせまいもの

へ愛し戀しい良人のために、吾勢で泣いて來た、女なりやこそ心が弱い、罪科におもるもほんに女故

へ濡れ濡れて涙あに濡らや、此な世は地獄、誰の罪やらほんにいちらしい

●炎熱と愛兒
一夜でケロリと治るあせも水藥
アセモローションの威力!!
全國有名藥店にあり
ニセモノあり要注意

今日も御入浴

サア 花王石鹸の泡で晝間の汚れをサッパリと洗ひませう

お風呂には花王でなければならない事はお子様の柔いお肌が何よりも證據立てます

作用があくまで溫和であとがヌラつきません お肌を健康に輝かせます

ドロ〳〵に溶崩れ あとがいつまでもヌラつくやうな石鹸は絶對に避けませう 不經濟なばかりでなく柔い肌を荒し アセモオデキの原因となります

花王石鹸

純粹度九九・四%
正價一個十錢

東京・花王石鹸株式會社長瀬商會・大阪